

# ပြည်ထောင်စုသမ္မတမြန်မာနိုင်ငံတော်

၂၀၁၄ ခုနှစ် မြန်မာနိုင်ငံလူဦးရေနှင့် အိမ်အကြောင်းအရာသန်းခေါင်စာရင်း

ကရင်ပြည်နယ်၊ ကော့ကရိတ်ခရိုင်

ကြာအင်းဆိပ်ကြီးမြို့နယ် အစီရင်ခံစာ

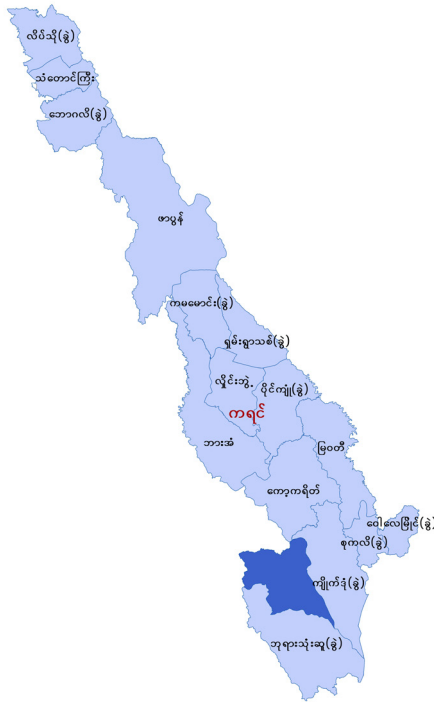

ပြည်သူ့အင်အားဦးစီးဌာန  
အလုပ်သမား၊ လူဝင်မှုကြီးကြပ်ရေးနှင့်ပြည်သူ့အင်အားဝန်ကြီးဌာန  
၂၀၁၇ ခုနှစ်၊ မတ်လ

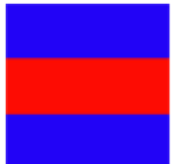



၂၀၁၄ ခုနှစ် မြန်မာနိုင်ငံလူဦးရေနှင့် အိမ်အကြောင်းအရာသန်းခေါင်စာရင်း

ကရင်ပြည်နယ်၊ ကော့ကရိတ်ခရိုင်

ကြာအင်းဆိပ်ကြီးမြို့နယ် အစီရင်ခံစာ

ပြည်သူ့အင်အားဦးစီးဌာန

အလုပ်သမား၊ လူဝင်မှုကြီးကြပ်ရေးနှင့်ပြည်သူ့အင်အားဝန်ကြီးဌာန

ရုံးအမှတ် (၄၈)

နေပြည်တော်

ဖုန်း - ၉၅-၆၇-၄၃၁၀၆၂

[www.dop.gov.mm](http://www.dop.gov.mm)

၂၀၁၇ ခုနှစ်၊ မေလ



ပုံ (၁) - ကရင်ပြည်နယ်၏ မြို့နယ်များပြ မြေပုံ

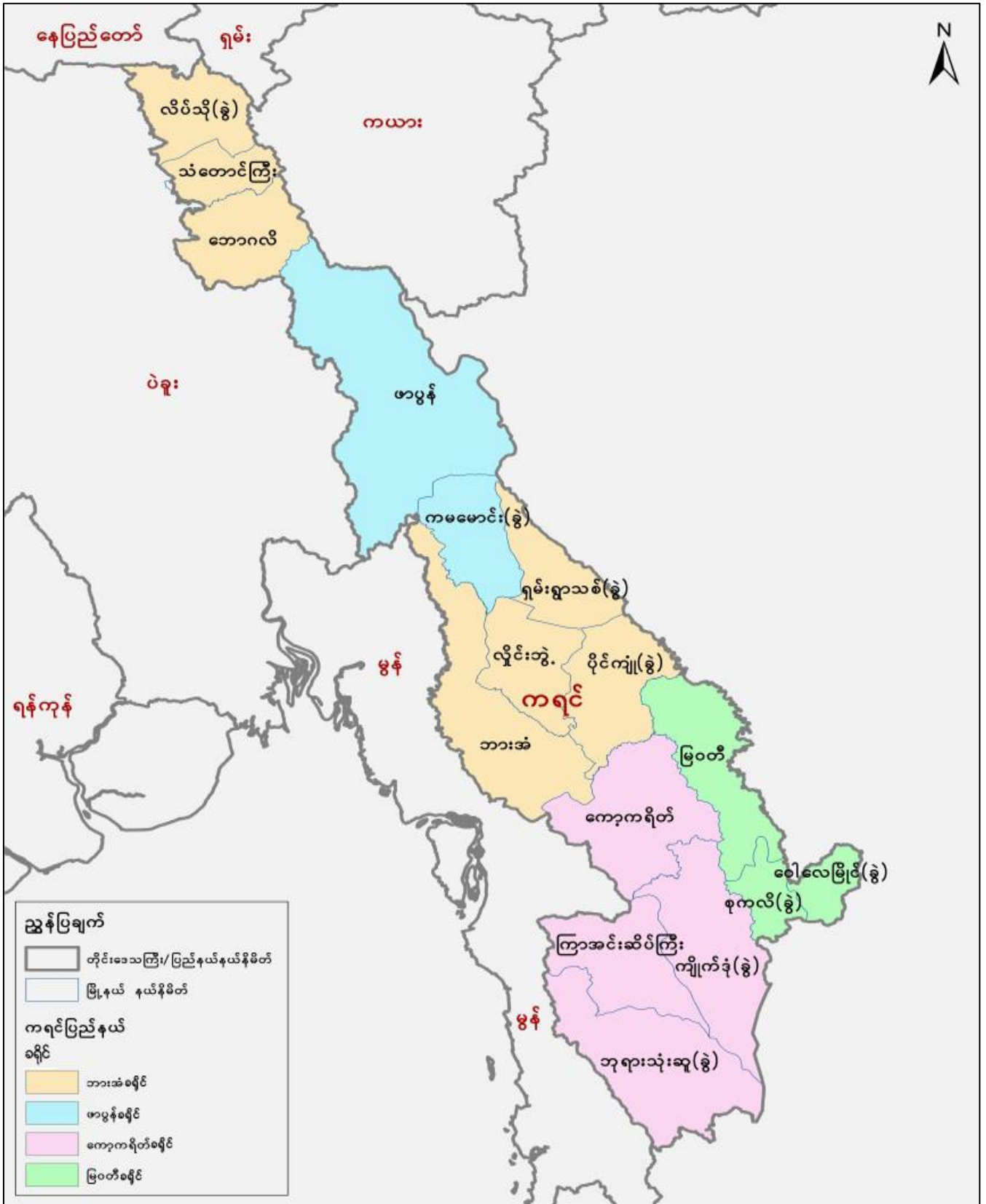

ကြာအင်းဆိပ်ကြီးမြို့နယ်၏လူဦးရေကိန်းဂဏန်းအချက်အလက်များ <sup>၁</sup>

လူဦးရေစုစုပေါင်း	၁၀၆,၄၂၇ <sup>၂</sup>	
ကျား ဦးရေ	၅၁,၈၀၆ (၄၈.၇%)	
မ ဦးရေ	၅၄,၆၂၁ (၅၁.၃%)	
မြို့ပြလူဦးရေရာခိုင်နှုန်း	၈.၅%	
ဧရိယာအကျယ်အဝန်း (စတုရန်းကီလိုမီတာ)	၁,၃၇၁.၂ <sup>၃</sup>	
လူဦးရေသိပ်သည်းဆ (တစ်စတုရန်းကီလိုမီတာ)	၇၇.၆ ဦး	
အသက်အလယ်ကိန်း	၂၄.၀ နှစ်	
ရပ်ကွက်စုစုပေါင်း	၆	
ကျေးရွာအုပ်စုစုစုပေါင်း	၂၀	
အိမ်ထောင်စုအရေအတွက်	၂၂,၀၄၀	
အမျိုးသမီးအိမ်ထောင်ဦးစီးရာခိုင်နှုန်း	၁၉.၇%	
ပျမ်းမျှအိမ်ထောင်စုအရွယ်အစား	၄.၇ ဦး <sup>၄</sup>	
အသက်အပိုင်းအခြားအလိုက်လူဦးရေရာခိုင်နှုန်း		
ကလေးဦးရေ (အသက် ၀ - ၁၄ နှစ်)	၃၄.၅%	
အလုပ်လုပ်နိုင်သူဦးရေ (အသက် ၁၅ - ၆၄ နှစ်)	၆၀.၁%	
သက်ကြီးရွယ်အိုဦးရေ (အသက် ၆၅ နှစ်နှင့်အထက်)	၅.၄%	
မိခင်အချိုး		
စုစုပေါင်းမိခင်အချိုး	၆၆.၅	
ကလေးမိခင်အချိုး	၅၇.၅	
သက်ကြီးရွယ်အိုမိခင်အချိုး	၉.၀	
သက်ကြီးရွယ်အိုညွှန်ကိန်း	၁၅.၆	
ကျား/မ အချိုး	၉၅ (မ ၁၀၀ တွင်ရှိသော ကျား ဦးရေ)	
အသက် (၁၅) နှစ်နှင့် အထက်စာတတ်မြောက်မှုရာခိုင်နှုန်း	၇၂.၆%	
ကျား စာတတ်မြောက်မှုရာခိုင်နှုန်း	၇၆.၅%	
မ စာတတ်မြောက်မှုရာခိုင်နှုန်း	၆၉.၁%	
မသန်စွမ်းသူဦးရေ	အရေအတွက်	ရာခိုင်နှုန်း
မသန်စွမ်းသူ (မည်သည့်မသန်စွမ်းမှုအမျိုးအစားမဆို)	၈,၅၇၁	၈.၁
လမ်းလျှောက်/အမြင့်တက်/ပစ္စည်းကိုင်တွယ်	၃,၃၂၂	၃.၁
အမြင်	၄,၉၁၂	၄.၆
အကြား	၂,၅၂၆	၂.၄
သင်ယူလေ့လာခြင်း/မှတ်ဉာဏ်/အာရုံစူးစိုက်ခြင်း	၄,၀၀၁	၃.၈

ကိုိုင်ဆောင်သည့် လက်မှတ်အမျိုးအစား (အသက် ၁၀ နှစ်နှင့် အထက်)	အရေအတွက်	ရာခိုင်နှုန်း	
နိုင်ငံသားစိစစ်ရေးကတ်	၄၇,၂၅၅	၅၇.၄	
ဧည့်နိုင်ငံသားကတ်	၄၉	၀.၁	
နိုင်ငံသားပြုခွင့်ရသူကတ်	၂၁၀	၀.၃	
အမျိုးသားမှတ်ပုံတင်ကတ်	၂,၀၀၆	၂.၄	
သာသနာဝင်ကတ်	၃၄၃	၀.၄	
ယာယီသက်သေခံကတ်	၆၇၈	၀.၈	
နိုင်ငံခြားသားမှတ်ပုံတင်လက်မှတ်	*	< ၀.၁	
နိုင်ငံခြားသားနိုင်ငံကူးလက်မှတ်	၃၁	< ၀.၁	
မည်သည့်ကတ်မှမကိုင်ဆောင်သူ	၃၁,၇၀၂	၃၈.၅	
လုပ်သားအင်အားအကြောင်းအရာ (အသက် ၁၅ - ၆၄ နှစ်)	စုစုပေါင်း	ကျား	မ
လုပ်သားအင်အားပါဝင်နှုန်း	၇၄.၂%	၈၈.၆%	၆၁.၁%
အလုပ်လက်မဲ့ရာခိုင်နှုန်း	၄.၀%	၄.၄%	၃.၄%
အလုပ်အကိုင်ရရှိမှုနှင့်လူဦးရေအချိုး	၇၁.၃%	၈၄.၆%	၅၉.၀%
အိမ်ပိုင်ဆိုင်မှု	အရေအတွက်	ရာခိုင်နှုန်း	
ပိုင်ရှင်	၂၀,၆၇၇	၉၃.၈	
အိမ်ငှား	၄၆၉	၂.၁	
အခမဲ့ (မိဘ/ယောက္ခမ/ဆွေမျိုး/မိတ်ဆွေ)	၄၉၉	၂.၃	
အစိုးရဝန်ထမ်းအိမ်ရာ	၃၁၇	၁.၄	
ပုဂ္ဂလိကဝန်ထမ်းအိမ်ရာ	၂၅	၀.၁	
အခြား	၅၃	၀.၃	
နေအိမ်အဆောက်အအုံအတွက်အဓိကအသုံးပြုသည့်ပစ္စည်းများ	အကာ	အခင်း	အမိုး
ဓနိ/သက်ကယ်/အင်ဖက်	၁၈.၄%		၃၇.၄%
ဝါး	၁၀.၅%	၈.၃%	< ၀.၁%
မြေကြီး	< ၀.၁%	၀.၂%	
သစ်သား	၅၃.၉%	၈၂.၄%	၀.၁%
သွပ်	၀.၂%		၆၁.၉%
အုတ်ကြွပ်/အုတ်/ကွန်ကရစ်	၁၂.၃%	၈.၀%	၀.၃%
အခြား	၄.၇%	၁.၁%	၀.၃%
အစားအစာချက်ပြုတ်စားသောက်ရန်အတွက်အဓိကအသုံးပြုသည့်လောင်စာ	အရေအတွက်	ရာခိုင်နှုန်း	
လျှပ်စစ်မီး	၄၃	၀.၂	
ဓာတ်ငွေ့	*	< ၀.၁	
ရေနံဆီမီး	၄၃	၀.၂	
ဘိုင်အိုဂက်စ်	၃၈	၀.၂	
သစ်သား/ထင်း	၁၁,၂၃၄	၅၁.၀	
မီးသွေး/လောင်စာတောင့်	၁၀,၄၈၁	၄၇.၅	

ကျောက်မီးသွေး	၁၇၄	၀.၈
အခြား	၂၂	၀.၁
အလင်းရောင်အတွက်အဓိကအသုံးပြုသည့်မီးအမျိုးအစား	အရေအတွက်	ရာခိုင်နှုန်း
လျှပ်စစ်မီး	၉၈၉	၄.၅
ရေနံဆီမီး	၃,၄၀၅	၁၅.၄
ဖယောင်းတိုင်မီး	၁၁,၈၅၁	၅၃.၈
ဘက်ထရီမီး	၄၂၉	၁.၉
မီးစက်( ပုဂ္ဂလိက)	၄,၁၇၃	၁၈.၉
ရေအားလျှပ်စစ် (ပုဂ္ဂလိက)	၆၆	၀.၃
နေရောင်ခြည်စွမ်းအင်သုံး (ဆိုလာပြား)	၁,၀၇၂	၄.၉
အခြား	၅၅	၀.၃
သောက်ရေအတွက်အဓိကအသုံးပြုသည့်ရေအမျိုးအစား	အရေအတွက်	ရာခိုင်နှုန်း
ရေပိုက်လိုင်း	၃၈၅	၁.၇
အဝီစိတွင်း	၁၆၉	၀.၈
ရေတွင်း (အုတ်စီ)	၉,၄၂၇	၄၂.၈
ရေသန့်စက်/ရေသန့်ဘူး	၁၂၀	၀.၅
စုစုပေါင်းရေကောင်းရေသန့်ရရှိမှု	၁၀,၁၀၁	၄၅.၈
ရေတွင်း (အကာရံမဲ့)	၇,၅၃၂	၃၄.၂
ရေကန်	၁၁၆	၀.၅
မြစ်/ချောင်း/တူးမြောင်း	၁,၇၂၉	၇.၉
တောင်ကျရေ/မိုးရေ	၃၉၉	၁.၈
အခြား	၂,၁၆၃	၉.၈
စုစုပေါင်းရေကောင်းရေသန့်မရရှိမှု	၁၁,၉၃၉	၅၄.၂
သုံးရေအတွက်အဓိကအသုံးပြုသည့်ရေအမျိုးအစား	အရေအတွက်	ရာခိုင်နှုန်း
ရေပိုက်လိုင်း	၅၅၉	၂.၅
အဝီစိတွင်း	၁၆၅	၀.၈
ရေတွင်း (အုတ်စီ)	၈,၈၆၂	၄၀.၂
ရေတွင်း (အကာရံမဲ့)	၇,၃၈၉	၃၃.၅
ရေကန်	၁၁၉	၀.၆
မြစ်/ချောင်း/တူးမြောင်း	၂,၃၀၈	၁၀.၅
တောင်ကျရေ/မိုးရေ	၄၀၄	၁.၈
ရေသန့်စက်/ရေသန့်ဘူး	*	< ၀.၁
အခြား	၂,၂၃၃	၁၀.၁



အိမ်သာ အမျိုးအစား	အရေအတွက်	ရာခိုင်နှုန်း
ရေဆွဲအိမ်သာ	၁၄၆	၀.၇
ရေလောင်း/ယင်လုံအိမ်သာ	၁၃,၃၈၄	၆၀.၇
စုစုပေါင်းသန့်ရှင်းသောယင်လုံအိမ်သာဆောက်လုပ်သုံးစွဲမှု	၁၃,၅၃၀	၆၁.၄
တွင်း/လောင်းအိမ်သာ	၂,၅၄၀	၁၁.၅
တွင်းမရှိအိမ်သာ	၂၅၅	၁.၂
အခြား	၃၄၅	၁.၆
အိမ်သာမရှိ	၅,၃၇၀	၂၄.၃
ဆက်သွယ်ရေးပစ္စည်းများသုံးစွဲနိုင်မှုအခြေအနေ	အရေအတွက်	ရာခိုင်နှုန်း
ရေဒီယို	၆,၇၄၃	၃၀.၆
ရုပ်မြင်သံကြား	၉,၈၀၅	၄၄.၅
ကြိုးဖုန်း	၇၀၁	၃.၂
လက်ကိုင်ဖုန်း	၃,၂၆၆	၁၄.၈
ကွန်ပျူတာ	၂၉၃	၁.၃
အိမ်တွင်အင်တာနက်တပ်ဆင်ထားခြင်း	၃၄၇	၁.၆
မည်သည့်ပစ္စည်းမျှမရှိသည့်အိမ်ထောင်စု	၉,၂၀၇	၄၁.၈
ပစ္စည်းအားလုံးရှိသည့်အိမ်ထောင်စု	၇၈	၀.၄
သယ်ယူပို့ဆောင်ရေးယာဉ်များသုံးစွဲနိုင်မှုအခြေအနေ	အရေအတွက်	ရာခိုင်နှုန်း
ကား/ထရပ်ကား/ပင်န်	၅၅၃	၂.၅
မော်တော်ဆိုင်ကယ်/လျှပ်စစ်စက်ဘီး/သုံးဘီးကား	၁၂,၄၆၂	၅၆.၅
စက်ဘီး	၈,၅၁၇	၃၈.၆
(၄) ဘီးပါ ထော်လာဂျီ	၆၈၈	၃.၁
ကနူးလှေ၊ သမ္ဗန်	၁,၁၈၀	၅.၄
စက်လှေ၊ မော်တော်ဘုတ်	၃၉၅	၁.၈
လှည်း (ကျွဲ၊ နွား၊ မြင်း.....စသဖြင့်)	၄,၄၆၁	၂၀.၂

- မှတ်ချက်။
- ၁ ကြာအင်းဆိပ်ကြီးမြို့နယ်၏ လူဦးရေကိန်းဂဏန်းအချက်အလက်များသည် ၂၀၁၄ ခုနှစ်၊ မတ်လ (၂၉) ရက်နေ့တွင်ရှိသည့် အချက်အလက်များဖြစ်ပါသည်။
  - ၂ အိမ်ထောင်စုလူဦးရေနှင့် အဖွဲ့အစည်းလူဦးရေ နှစ်ရပ်လုံးပါဝင်ပါသည်။
  - ၃ ကြေးတိုင်နှင့် မြေစာရင်းဦးစီးဌာန၊ စိုက်ပျိုးရေး၊ မွေးမြူရေးနှင့် ဆည်မြောင်းဝန်ကြီးဌာန၊ (၂၀၁၄ - ၂၀၁၅)။
  - ၄ အိမ်ထောင်စုလူဦးရေကိုသာ အခြေခံတွက်ချက်ထားခြင်း ဖြစ်ပါသည်။
  - \* အရေအတွက် (၂၀) ထက်နည်းပါသည်။

# မာတိကာ

နိဒါန်း	၂
ကြာအင်းဆိပ်ကြီးမြို့နယ်၏ သန်းခေါင်စာရင်းအချက်အလက်များ	၄
(က) လူဦးရေဆိုင်ရာ အချက်အလက်များ	၅
(ခ) ကိုးကွယ်သည့်ဘာသာဆိုင်ရာအချက်အလက်များ	၉
(ဂ) ပညာရေးဆိုင်ရာ အချက်အလက်များ	၁၀
(ဃ) စီးပွားရေးဆိုင်ရာအချက်အလက်များ	၁၄
(င) ကိုင်ဆောင်သည့်လက်မှတ်အမျိုးအစားများ	၂၀
(စ) မသန်စွမ်းမှုအကြောင်းအရာ	၂၁
(ဆ) အိမ်အကြောင်းအရာနှင့် အိမ်အသုံးအဆောင်ပစ္စည်းများ	၂၄
နေအိမ်အမျိုးအစားများ	၂၄
အိမ်သာအမျိုးအစားများ	၂၅
သောက်ရေအမျိုးအစားများ	၂၇
အလင်းရောင်အတွက် စွမ်းအင်အသုံးပြုမှု	၂၉
အစားအစာချက်ပြုတ်စားသောက်ရန်အတွက် လောင်စာအသုံးပြုမှု	၃၁
ဆက်သွယ်ရေးနှင့် အိမ်အသုံးအဆောင်ပစ္စည်းများ အသုံးပြုမှု	၃၃
ပို့ဆောင်ရေးယာဉ် အမျိုးအစားများ	၃၅
(ဇ) မွေးဖွားခြင်းနှင့် သေဆုံးခြင်းအကြောင်းအရာ	၃၆
မွေးဖွားခြင်းအကြောင်းအရာ	၃၆
ကလေးအရွယ်သေဆုံးခြင်းနှင့် ကိုယ်ဝန်ဆောင်မိခင်သေဆုံးခြင်းအကြောင်းအရာ	၃၈
သန်းခေါင်စာရင်းဆိုင်ရာ ဝေါဟာရအဓိပ္ပာယ်သတ်မှတ်ချက်များ	၄၀
ကြာအင်းဆိပ်ကြီးမြို့နယ် ပြုစုသူများစာရင်း	၄၆

### နိဒါန်း

ပြည်ထောင်စုသမ္မတမြန်မာနိုင်ငံတော်အစိုးရသည် နှစ်ပေါင်း (၃၀) ကြာ မကောက်ယူနိုင်ခဲ့သော ပြည်လုံးကျွတ်လူဦးရေနှင့် အိမ်အကြောင်းအရာသန်းခေါင်စာရင်းကို ၂၀၁၄ ခုနှစ်၊ ဧပြီလတွင် ကောက်ယူခဲ့ပါသည်။ မြန်မာနိုင်ငံလွတ်လပ်ရေးရပြီးနောက်ပိုင်း ပြည်လုံးကျွတ်သန်းခေါင်စာရင်းများကို ၁၉၇၃ ခုနှစ်တွင် တစ်ကြိမ်၊ ၁၉၈၃ ခုနှစ်တွင် တစ်ကြိမ်နှင့် ၂၀၁၄ ခုနှစ်၊ ဧပြီလတွင် တစ်ကြိမ်ကောက်ယူခဲ့ပါသည်။

နိုင်ငံတိုင်းတွင် သန်းခေါင်စာရင်းသည် လူဦးရေဆိုင်ရာအချက်အလက်များနှင့် အိမ်ထောင်စုများ၏ ဝိသေသလက္ခဏာများကို ရရှိနိုင်သည့် အရေးကြီးသော ရင်းမြစ်တစ်ခုဖြစ်ပါသည်။ သန်းခေါင်စာရင်း၏ ထူးခြားသော အရည်အသွေးတစ်ခုမှာ အုပ်ချုပ်မှုဧရိယာ အသေးငယ်ဆုံးအဆင့်ထိ အချက်အလက်များကို ပံ့ပိုးပေးနိုင်ခြင်းပင်ဖြစ်ပါသည်။ ကောက်ယူရရှိသော အချက်အလက်များသည် အုပ်ချုပ်မှုနယ်ပယ် အဆင့်တိုင်းတွင် ထိရောက်သော ဖွံ့ဖြိုးရေးစီမံကိန်းများရေးဆွဲခြင်း၊ အထောက်အထားပေါ် အခြေခံသော ဆုံးဖြတ်ချက်များချမှတ်ခြင်းတို့အတွက် မရှိမဖြစ်လိုအပ်ပါသည်။ သန်းခေါင်စာရင်းမှ ကောက်ယူရရှိသော အချက်အလက်များသည် နိုင်ငံတော်၏သယံဇာတရင်းမြစ်များ ခွဲဝေသတ်မှတ်ခြင်း၊ နယ်မြေဧရိယာ နယ်နိမိတ်များကို ပြန်လည်ဆန်းစစ်နိုင်ခြင်း၊ လူမှုအခြေခံအဆောက်အအုံများ တည်ဆောက်ပေးခြင်း၊ နိုင်ငံတော်ဖွံ့ဖြိုးတိုးတက်မှုစီမံကိန်းများ ချမှတ်ရေးဆွဲခြင်းနှင့် ဝန်ဆောင်မှုလုပ်ငန်းများ၊ လူသားချင်းစာနာ ထောက်ထားမှုဆိုင်ရာလုပ်ငန်းများ စသည်တို့အတွက် အသုံးဝင်ပါသည်။

၂၀၁၄ ခုနှစ် လူဦးရေနှင့် အိမ်အကြောင်းအရာ သန်းခေါင်စာရင်း အစီရင်ခံစာများကို အတွဲများ အလိုက် ထုတ်ပြန်ကြေညာခဲ့ပါသည်။ ပထမအဆင့်အနေဖြင့် ရှေ့ပြေးလူဦးရေစာရင်း အစီရင်ခံစာကို ၂၀၁၄ ခုနှစ်၊ ဩဂုတ်လတွင် ထုတ်ပြန်ကြေညာခဲ့ပါသည်။ သန်းခေါင်စာရင်း ပင်မအစီရင်ခံစာများကို ၂၀၁၅ ခုနှစ်၊ မေလတွင် ထုတ်ပြန်ကြေညာခဲ့ပါသည်။ ပင်မအစီရင်ခံစာများတွင် ပြည်ထောင်စုအဆင့် အစီရင်ခံစာ၊ သန်းခေါင်စာရင်းက ညွှန်းဆိုသော မြန်မာ့ပုံရိပ်နှင့် တိုင်းဒေသကြီး/ပြည်နယ် (၁၅) ခု၏ သန်းခေါင်စာရင်း အစီရင်ခံစာများ ပါဝင်ပါသည်။ အလုပ်အကိုင်နှင့်လုပ်ငန်း အစီရင်ခံစာကို ၂၀၁၆ ခုနှစ်၊ မတ်လတွင် ထုတ်ပြန်ကြေညာခဲ့ပြီး ကိုးကွယ်သည့်ဘာသာ အစီရင်ခံစာကို ၂၀၁၆ ခုနှစ်၊ ဇူလိုင်လတွင် ထုတ်ပြန်ကြေညာခဲ့ပါသည်။ အစီရင်ခံစာများကို <http://www.dop.gov.mm/> နှင့် <http://myanmar.unfpa.org/node/15104> တို့တွင် ဖတ်ရှုလေ့လာနိုင်ပါသည်။

ယခုထုတ်ပြန်သည့် အစီရင်ခံစာများသည် မြို့နယ်/မြို့နယ်ခွဲများ၏ သန်းခေါင်စာရင်း အစီရင်ခံစာ များ ဖြစ်ပါသည်။ အစီရင်ခံစာများကို ပြည်သူ့အင်အားဦးစီးဌာနနှင့် ကုလသမဂ္ဂလူဦးရေရန်ပုံငွေအဖွဲ့တို့ ပူးပေါင်း၍ ရေးသားပြုစုထားခြင်းဖြစ်ပါသည်။ ဤအစီရင်ခံစာတွင် ကရင်ပြည်နယ်၊ ကြာအင်းဆိပ်ကြီး

မြို့နယ်၏ လူဦးရေဆိုင်ရာအချက်အလက်များနှင့် လူမှုစီးပွားဆိုင်ရာအချက်အလက်များ ပါဝင်ပါသည်။ အစီရင်ခံစာပါ အကြောင်းအရာများသည် ၂၀၁၄ ခုနှစ်၊ မတ်လ (၂၉) ရက်နေ့ည သန်းခေါင်ယံအချိန် (သန်းခေါင်စာရင်းည) တွင်ရှိသည့် အချက်အလက်များဖြစ်ပါသည်။ မြို့နယ်အဆင့် အချက်အလက် များသည် အလွန်အရေးကြီးပါသည်။ သို့ရာတွင် မြို့နယ်အဆင့် ခန့်မှန်းတွက်ချက်မှုများ၏ တိကျမှန်ကန်မှု သည် ပြည်ထောင်စုအဆင့်နှင့် တူညီနိုင်မည်မဟုတ်ပေ။ လူဦးရေနည်းပါးသည့် မြို့နယ်များ၏ အချက်အလက်များကို လေ့လာဆန်းစစ်ရာတွင် သတိပြု၍လေ့လာသုံးသပ်ရမည်ဖြစ်ပါသည်။ တစ်နှစ်အောက် ကလေးသေနှုန်းနှင့် ငါးနှစ်အောက်ကလေးသေနှုန်းကဲ့သို့သော ညွှန်ကိန်းများကို အခြားသောဆက်နွယ်မှု ရှိသည့် အကြောင်းအရာ အချက်အလက်များ ထည့်သွင်းစဉ်းစား၍ လေ့လာဆန်းစစ်သုံးသပ်ရပါမည်။ သို့ဖြစ်၍ လူဦးရေနည်းပါးသည့် မြို့နယ်များအတွက် သေဆုံးခြင်းဆိုင်ရာ ခန့်မှန်းတွက်ချက်မှုများကို အတိအကျ မယူဆသင့်ဘဲ ထိုမြို့နယ်များ၏ သေဆုံးခြင်းဆိုင်ရာအခြေအနေများအတွက် အထိုက်အလျောက်ပြဆိုသော ညွှန်ကိန်းများအဖြစ်ယူဆရပါမည်။ ထို့ပြင် မြို့နယ်အချင်းချင်းနှိုင်းယှဉ်ရာတွင်လည်း မည်သည့်မြို့နယ်သည် အခြေအနေပိုမိုကောင်းမွန်သည်၊ မည်သည့်မြို့နယ်သည် အားနည်းသည်ဟူ၍ ကောက်ချက်ချနိုင်ပါသည်။

**ကြာအင်းဆိပ်ကြီးမြို့နယ်၏ သန်းခေါင်စာရင်းအချက်အလက်များ**

(က) လူဦးရေဆိုင်ရာ အချက်အလက်များ

လူဦးရေစုစုပေါင်း	၁၀၆,၄၂၇ *		
ကျား ဦးရေ	၅၁,၈၀၆		
မ ဦးရေ	၅၄,၆၂၁		
ကျား/မ အချိုး	၉၅ (မ ၁၀၀ ရှိ ကျား ဦးရေ)		
မြို့ပြလူဦးရေ ရာခိုင်နှုန်း	၈.၅ %		
ဧရိယာအကျယ်အဝန်း (စတုရန်းကီလိုမီတာ)	၁,၃၇၁.၂ **		
လူဦးရေသိပ်သည်းဆ (တစ်စတုရန်းကီလိုမီတာ)	၇၇.၆ ဦး		
ရပ်ကွက် စုစုပေါင်း	၆		
ကျေးရွာအုပ်စု စုစုပေါင်း	၂၀		
အိမ်ထောင်စုလူဦးရေ	စုစုပေါင်း	မြို့ပြ	ကျေးလက်
	၁၀၂,၉၈၈	၈,၆၉၉	၉၄,၂၈၉
	၂၂,၀၄၀	၁,၈၁၇	၂၀,၂၂၃
အိမ်ထောင်စုအရေအတွက်			
ပျမ်းမျှအိမ်ထောင်စုအရွယ်အစား	၄.၇ ဦး ***		
<ul style="list-style-type: none"> <li>• ကြာအင်းဆိပ်ကြီးမြို့နယ်တွင် မ ဦးရေသည် ကျား ဦးရေထက် အနည်းငယ်ပိုများပြီး မ (၁၀၀) ဦးတွင် ကျား (၉၅) ဦးရှိပါသည်။</li> <li>• ကြာအင်းဆိပ်ကြီးမြို့နယ်တွင် လူအများစုသည် ကျေးလက်ဒေသတွင်နေထိုင်ကြပြီး (၈.၅) ရာခိုင်နှုန်းသာလျှင် မြို့ပြဒေသတွင်နေထိုင်ကြပါသည်။</li> <li>• ကြာအင်းဆိပ်ကြီးမြို့နယ်၌ တစ်စတုရန်းကီလိုမီတာတွင် လူဦးရေ (၇၈) ဦးနေထိုင်ပါသည်။</li> <li>• ကြာအင်းဆိပ်ကြီးမြို့နယ်တွင် အိမ်ထောင်စုတစ်စုစီ၌ ပျမ်းမျှလူဦးရေ (၄.၇) ဦးနေထိုင်ပြီး မြန်မာနိုင်ငံ၏ ပျမ်းမျှအိမ်ထောင်စုလူဦးရေထက် အနည်းငယ်များပါသည်။</li> </ul>			

မှတ်ချက်။ \* အိမ်ထောင်စုလူဦးရေနှင့် အဖွဲ့အစည်းလူဦးရေ နှစ်ရပ်လုံးပါဝင်ပါသည်။  
 \*\* ကြေးတိုင်နှင့် မြေစာရင်းဦးစီးဌာန၊ စိုက်ပျိုးရေး၊ မွေးမြူရေးနှင့် ဆည်မြောင်းဝန်ကြီးဌာန၊ (၂၀၁၄ - ၂၀၁၅)။  
 \*\*\* အိမ်ထောင်စုလူဦးရေကိုသာ အခြေခံတွက်ချက်ထားခြင်း ဖြစ်ပါသည်။

ဇယား (၁) - ကရင်ပြည်နယ်၊ ကော့ကရိတ်ခရိုင်၊ ကြာအင်းဆိပ်ကြီးမြို့နယ်၏ မြို့ရပ်ကွက်/ကျေးရွာအုပ်စု အလိုက် အိမ်ထောင်စု ရေအတွက်နှင့် ကျား/မ လူဦးရေစာရင်း

စဉ်	ရပ်ကွက်/ကျေးရွာအုပ်စု	အိမ်ထောင်စု အရေအတွက်	လူဦးရေ		
			စုစုပေါင်း	ကျား	မ
	<b>စုစုပေါင်း</b>	<b>၂၂,၀၄၀</b>	<b>၁၀၆,၄၂၇</b>	<b>၅၁,၈၀၆</b>	<b>၅၄,၆၂၁</b>
	<b>မြို့ရပ်ကွက်များ</b>	<b>၁,၈၁၇</b>	<b>၉,၀၈၅</b>	<b>၄,၄၂၈</b>	<b>၄,၆၅၇</b>
၁	ရပ်ကွက်(၁)	၅၂၁	၂,၆၄၄	၁,၃၉၆	၁,၂၄၈
၂	ရပ်ကွက်(၂)	၂၈၄	၁,၅၂၂	၇၀၁	၈၂၁
၃	ရပ်ကွက်(၃)	၂၄၂	၁,၂၇၇	၅၉၁	၆၈၆
၄	ရပ်ကွက်(၄)	၁၂၆	၆၄၅	၂၉၇	၃၄၈
၅	ရပ်ကွက်(၅)	၂၅၆	၁,၁၅၂	၅၆၉	၅၈၃
၆	ရပ်ကွက်(၆)	၃၈၈	၁,၈၄၅	၈၇၄	၉၇၁
	<b>ကျေးရွာအုပ်စု</b>	<b>၂၀,၂၂၃</b>	<b>၉၇,၃၄၂</b>	<b>၄၇,၃၇၈</b>	<b>၄၉,၉၆၄</b>
၁	ရွှေတောင်ဘို	၁,၁၇၈	၅,၅၂၄	၂,၆၄၈	၂,၈၇၆
၂	ကြာအင်းရွှေဒိုး	၁,၇၈၈	၉,၀၃၀	၄,၅၄၈	၄,၄၈၂
၃	ကမော့	၆၀၉	၂,၂၉၈	၁,၁၀၈	၁,၁၉၀
၄	သံပုရာ	၈၈၉	၄,၁၇၂	၁,၉၇၀	၂,၂၀၂
၅	အကလော	၂၂၀	၉၆၀	၄၉၈	၄၆၂
၆	ဒါလီ	၂၃၆	၁,၂၄၉	၅၉၉	၆၅၀
၇	ကျခတ်ချောင်း	၉၈၀	၄,၈၆၇	၂,၄၁၄	၂,၄၅၃
၈	နတ်ချောင်းကန်းနား	၁,၂၆၅	၅,၇၃၄	၂,၇၈၇	၂,၉၄၇
၉	နတ်ချောင်းအလယ်	၆၆၂	၃,၄၇၆	၁,၇၂၁	၁,၇၅၅
၁၀	ရသေ့	၄၈၂	၂,၇၃၇	၁,၃၇၈	၁,၃၅၉
၁၁	ဓနိုး	၇၁၀	၃,၄၄၇	၁,၇၆၀	၁,၆၈၇
၁၂	ကစပ်	၆၆၂	၃,၃၉၀	၁,၆၉၇	၁,၆၉၃
၁၃	ကွမ်ကသောင်	၈၅၆	၃,၇၄၀	၁,၈၁၈	၁,၉၂၂
၁၄	ဆိပ်ကလေး	၂,၉၇၂	၁၄,၀၀၈	၆,၆၆၄	၇,၃၄၄
၁၅	ခလယ်စော	၁,၁၂၅	၆,၀၀၂	၂,၈၈၈	၃,၁၁၄
၁၆	ခွေးသိုးဆိပ်	၂၂၈	၁,၁၉၉	၅၆၆	၆၃၃
၁၇	ဝင်းရော်ဆိပ်ကြီး	၄၃၇	၁,၉၈၉	၉၆၉	၁,၀၂၀
၁၈	တောင်ဒီး	၉၆၈	၅,၀၅၀	၂,၄၈၃	၂,၅၆၇
၁၉	တံခွန်တိုင်	၂,၀၀၀	၉,၆၀၁	၄,၆၈၄	၄,၉၁၇
၂၀	ခလယ်	၁,၉၅၆	၈,၈၆၉	၄,၁၇၈	၄,၆၉၁

ပုံ (၂) - အသက်အုပ်စုကြီးများအလိုက်လူဦးရေ

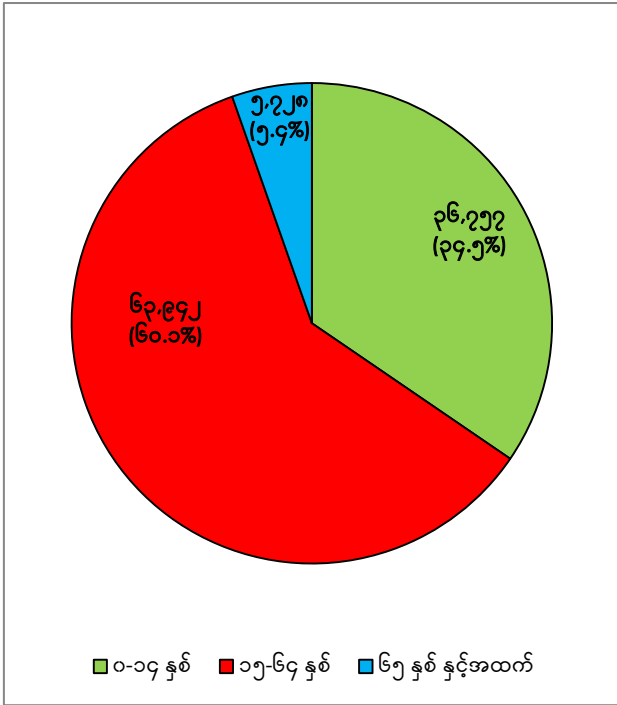

ဇယား (၂) - ကြာအင်းဆိပ်ကြီးမြို့နယ်၏ အသက်အုပ်စုအလိုက် လူဦးရေ

အသက်အုပ်စု	စုစုပေါင်း	ကျား	မ
<b>စုစုပေါင်း</b>	<b>၁၀၆,၄၂၇</b>	<b>၅၁,၈၀၆</b>	<b>၅၄,၆၂၁</b>
၀ - ၄	၁၁,၆၃၉	၅,၈၁၅	၅,၈၂၄
၅ - ၉	၁၂,၅၀၈	၆,၃၃၁	၆,၁၇၇
၁၀ - ၁၄	၁၂,၆၁၀	၆,၃၀၀	၆,၃၁၀
၁၅ - ၁၉	၉,၅၆၃	၄,၆၆၆	၄,၈၉၇
၂၀ - ၂၄	၈,၃၅၁	၄,၀၉၈	၄,၂၅၃
၂၅ - ၂၉	၇,၃၂၂	၃,၄၈၇	၃,၈၃၅
၃၀ - ၃၄	၇,၂၁၂	၃,၄၄၇	၃,၇၆၅
၃၅ - ၃၉	၆,၆၂၆	၃,၁၇၁	၃,၄၅၅
၄၀ - ၄၄	၆,၆၃၅	၃,၁၃၂	၃,၅၀၃
၄၅ - ၄၉	၅,၆၃၂	၂,၆၆၉	၂,၉၆၃
၅၀ - ၅၄	၅,၁၅၉	၂,၃၉၃	၂,၇၆၆
၅၅ - ၅၉	၄,၁၅၂	၁,၉၅၅	၂,၁၉၇
၆၀ - ၆၄	၃,၂၉၀	၁,၅၇၀	၁,၇၂၀
၆၅ - ၆၉	၂,၀၄၂	၁,၀၀၂	၁,၀၄၀
၇၀ - ၇၄	၁,၅၀၂	၇၅၀	၇၅၂
၇၅ - ၇၉	၉၉၁	၄၆၁	၅၃၀
၈၀ - ၈၄	၆၈၉	၃၃၇	၃၅၂
၈၅ - ၈၉	၃၂၈	၁၅၅	၁၇၃
၉၀ +	၁၇၆	၆၇	၁၀၉

- ကြာအင်းဆိပ်ကြီးမြို့နယ်တွင် အသက် (၁၅) နှစ်မှ (၆၄) နှစ်အတွင်းရှိ အလုပ်လုပ်နိုင်သည့် အရွယ်လူဦးရေမှာ (၆၀.၁) ရာခိုင်နှုန်းရှိပါသည်။
- အသက် (၁၄) နှစ်နှင့်အောက် ကလေးအချိုးနှင့် အသက် (၆၅) နှစ်နှင့်အထက် သက်ကြီးရွယ်အိုအချိုးစုစုပေါင်းသည် အလုပ်လုပ်နိုင်သည့် လူဦးရေအချိုးထက် နည်းပါသည်။
- ကလေးအချိုးနှင့် သက်ကြီးရွယ်အိုအချိုးနည်းခြင်းသည် အလုပ်လုပ်နိုင်သည့် လူဦးရေအပေါ် မှီခိုမှုကို လျော့နည်းစေပါသည်။



ပုံ (၃) - လူဦးရေပိရမစ် (ပြည်ထောင်စု၊ ကရင်ပြည်နယ်၊ ကော့ကရိတ်ခရိုင်၊ ကြာအင်းဆိပ်ကြီးမြို့နယ်)

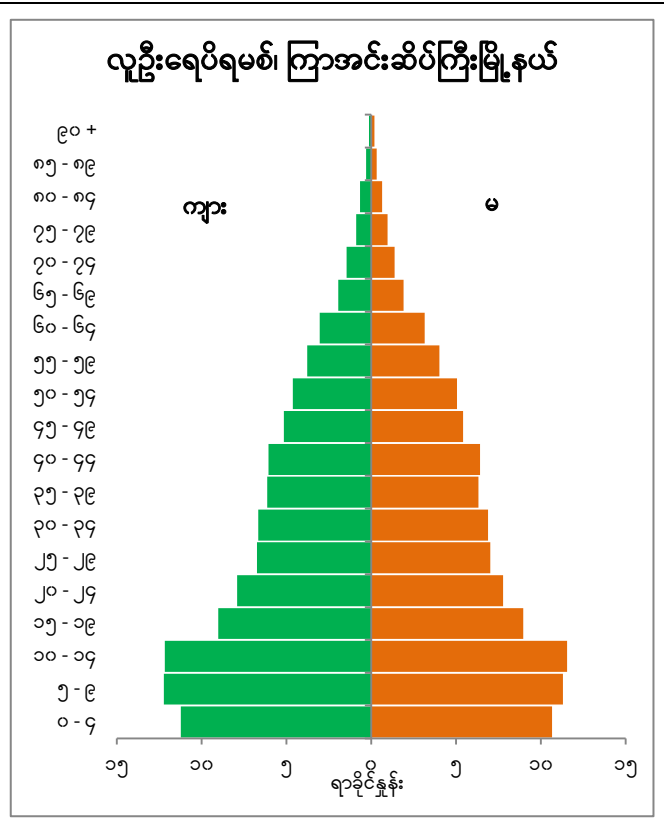
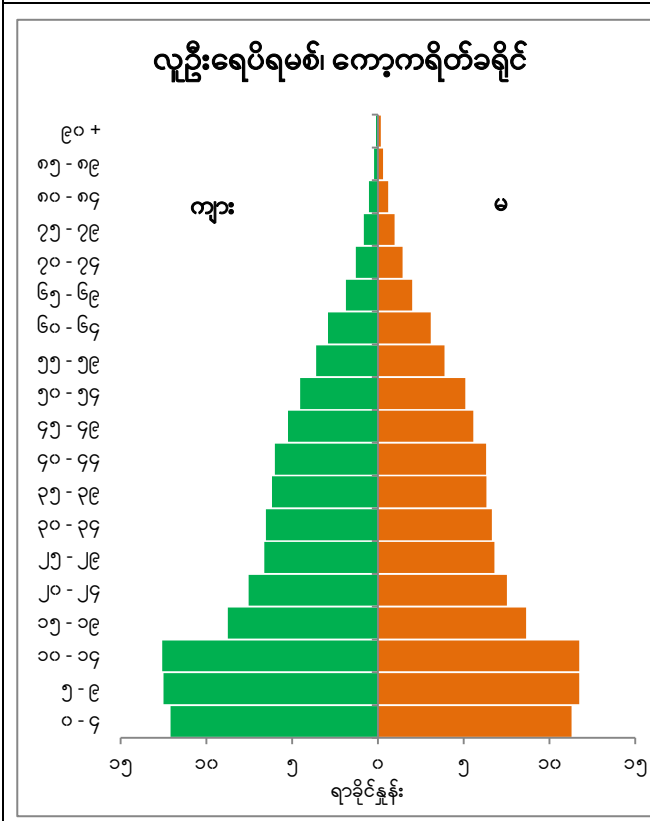
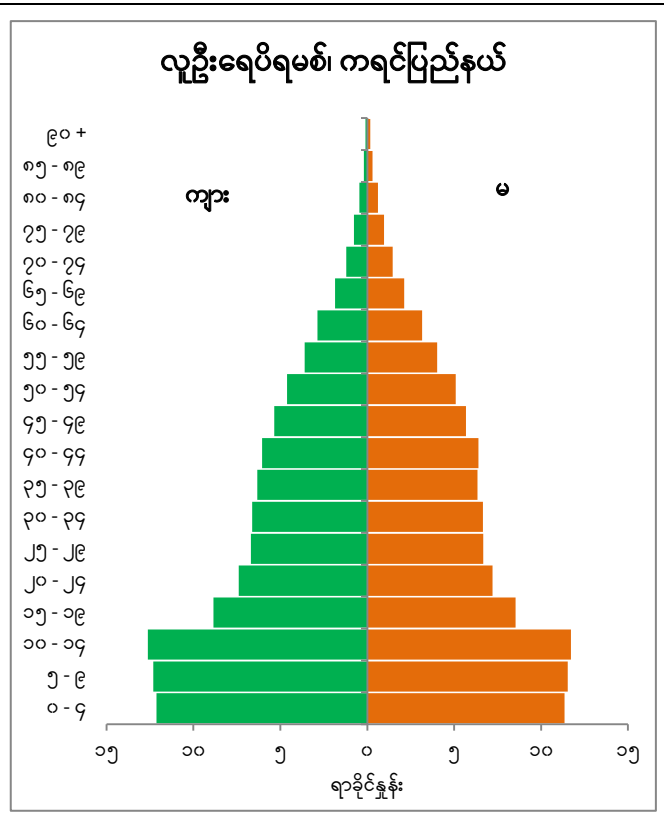
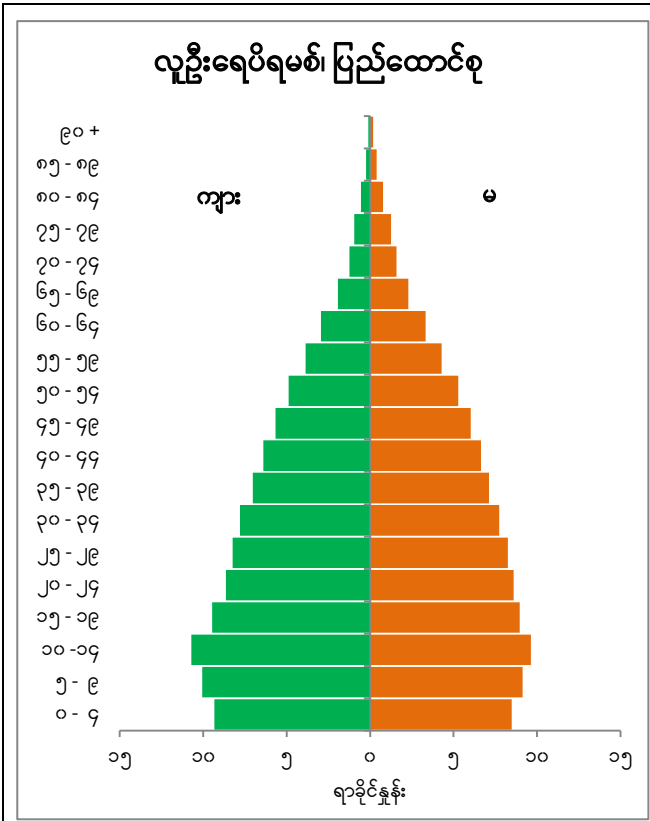

- ကြာအင်းဆိပ်ကြီးမြို့နယ်တွင် လွန်ခဲ့သော (၅) နှစ်ခန့်က စတင်ပြီး ကလေးမွေးဖွားနှုန်း အနည်းငယ် ကျဆင်းခဲ့ပါသည်။
- အသက် (၁၅-၁၉) အုပ်စုမှ စတင်၍ လူဦးရေသိသာစွာ လျော့နည်းနေသည်ကို တွေ့ရှိရပါသည်။ အသက် (၂၀-၂၄) အုပ်စုသည် ဆက်လက်လျော့နည်းသည်ကို တွေ့ရှိရပါသည်။

- ပြည်ထောင်စုနှင့်နှိုင်းယှဉ်လျှင် ကြာအင်းဆိပ်ကြီးမြို့နယ်တွင် အလုပ်လုပ်နိုင်သည့် အသက် (၁၅-၆၄) အုပ်စု၏ ရာခိုင်နှုန်းသိသာစွာ လျော့နည်းနေကြောင်း တွေ့ရှိရပါသည်။
- အသက်အုပ်စု (၅-၉) မှလွဲ၍ ကျန်အသက်အုပ်စုတိုင်းတွင် ကျား ဦးရေသည် မ ဦးရေထက် လျော့နည်းသည်ကို တွေ့ရှိရပါသည်။

(ခ) ကိုးကွယ်သည့်ဘာသာဆိုင်ရာအချက်အလက်များ

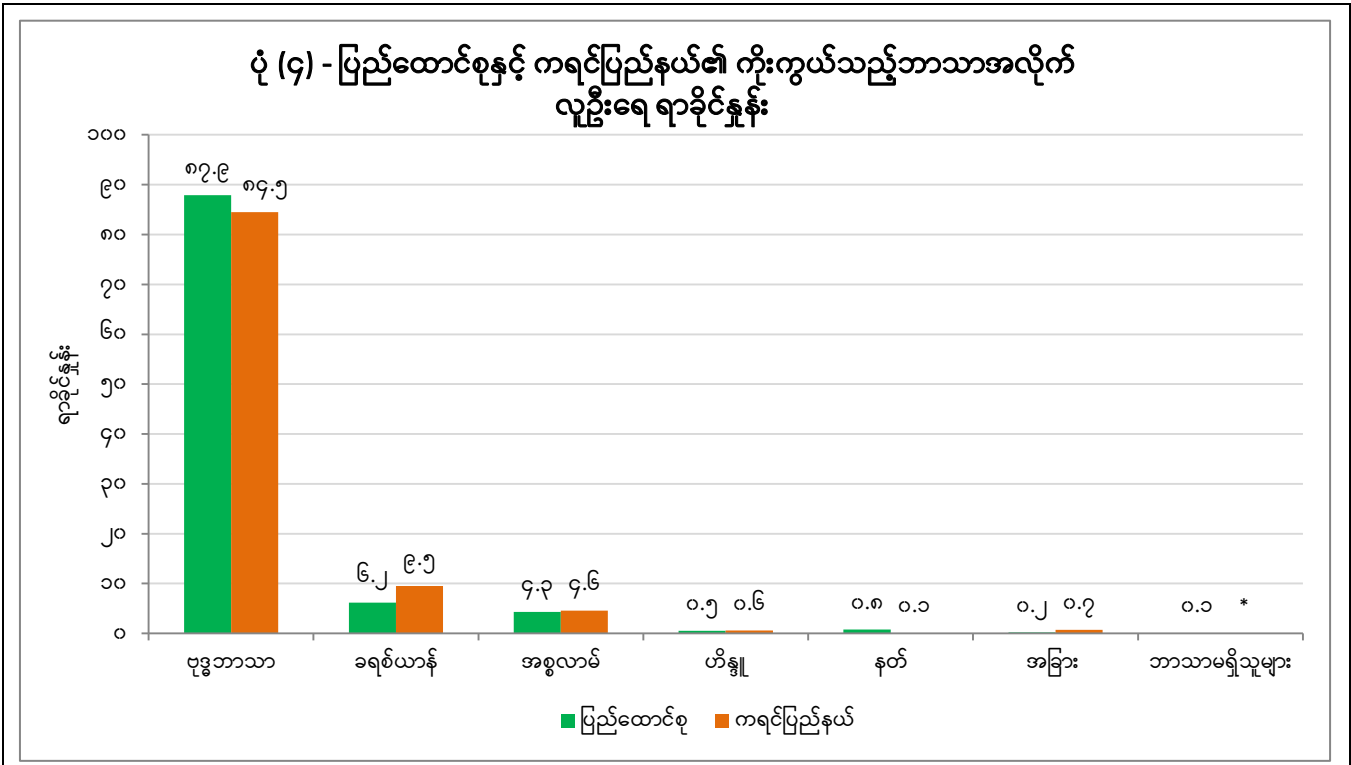

- မြန်မာနိုင်ငံတွင် ဗုဒ္ဓဘာသာ ကိုးကွယ်သူ (၈၇.၉) ရာခိုင်နှုန်း၊ ခရစ်ယာန်ဘာသာ ကိုးကွယ်သူ (၆.၂) ရာခိုင်နှုန်း၊ အစ္စလာမ်ဘာသာ ကိုးကွယ်သူ (၄.၃) ရာခိုင်နှုန်း၊ ဟိန္ဒူဘာသာ ကိုးကွယ်သူ (၀.၅) ရာခိုင်နှုန်း၊ နတ်ကိုးကွယ်သူ (၀.၈) ရာခိုင်နှုန်း၊ အခြားဘာသာ ကိုးကွယ်သူ (၀.၂) ရာခိုင်နှုန်းနှင့် မည်သည့်ဘာသာမျှ မကိုးကွယ်သူ (၀.၁) ရာခိုင်နှုန်း ရှိကြောင်း တွေ့ရှိရပါသည်။
- ကရင်ပြည်နယ်တွင် ဗုဒ္ဓဘာသာ (၈၄.၅) ရာခိုင်နှုန်း၊ ခရစ်ယာန် (၉.၅) ရာခိုင်နှုန်း၊ အစ္စလာမ် (၄.၆) ရာခိုင်နှုန်း၊ ဟိန္ဒူ (၀.၆) ရာခိုင်နှုန်း၊ နတ်ကိုးကွယ်မှု (၀.၁) ရာခိုင်နှုန်းနှင့် အခြားဘာသာ (၀.၇) ရာခိုင်နှုန်းရှိပြီး ဘာသာမရှိသူများသည် (၀.၁) ရာခိုင်နှုန်းထက် လျော့နည်းပါသည်။

မှတ်ချက်။ \* ၀.၁ ရာခိုင်နှုန်းထက်နည်းပါသည်။

(ဂ) ပညာရေးဆိုင်ရာ အချက်အလက်များ

ဇယား (၃) - အသက် (၅) နှစ်မှ (၂၉) နှစ်အတွင်း လူဦးရေနှင့် ကျောင်းတက်နေသူအရေအတွက်ကို ကျား/မ ခွဲခြား ဖော်ပြသောဇယား

အသက်	လူဦးရေ			ကျောင်းတက်နေသူ		
	စုစုပေါင်း	ကျား	မ	စုစုပေါင်း	ကျား	မ
၅	၂,၃၈၂	၁,၂၂၀	၁,၁၆၂	၅၈၆	၂၉၄	၂၉၂
၆	၂,၅၂၂	၁,၂၅၇	၁,၂၆၅	၁,၅၄၄	၇၄၃	၈၀၁
၇	၂,၆၅၆	၁,၃၁၄	၁,၃၄၂	၁,၉၄၈	၉၄၅	၁,၀၀၃
၈	၂,၄၄၉	၁,၂၆၅	၁,၁၈၄	၁,၈၇၆	၉၅၅	၉၂၁
၉	၂,၃၄၆	၁,၁၇၆	၁,၁၇၀	၁,၉၁၀	၉၄၁	၉၆၉
၁၀	၂,၅၃၇	၁,၂၅၇	၁,၂၈၀	၁,၉၃၁	၉၃၈	၉၉၃
၁၁	၂,၃၀၉	၁,၁၃၅	၁,၁၇၄	၁,၈၀၅	၈၅၃	၉၅၂
၁၂	၂,၄၁၁	၁,၁၂၉	၁,၂၈၂	၁,၇၂၈	၇၆၇	၉၆၁
၁၃	၂,၄၅၄	၁,၁၇၂	၁,၂၈၂	၁,၅၂၆	၆၆၆	၈၆၀
၁၄	၂,၃၁၀	၁,၀၉၉	၁,၂၁၁	၁,၁၇၂	၅၀၄	၆၆၈
၁၅	၂,၀၇၄	၁,၀၀၂	၁,၀၇၂	၇၈၉	၃၃၅	၄၅၄
၁၆	၁,၇၇၅	၈၀၃	၉၇၂	၅၁၅	၂၀၁	၃၁၄
၁၇	၁,၇၀၅	၈၂၀	၈၈၅	၃၄၆	၁၃၅	၂၁၁
၁၈	၁,၉၇၂	၉၃၃	၁,၀၃၉	၂၈၁	၁၁၈	၁၆၃
၁၉	၁,၅၇၂	၇၄၀	၈၃၂	၁၅၈	၄၅	၁၁၃
၂၀	၁,၈၉၃	၉၁၇	၉၇၆	၁၂၈	၅၄	၇၄
၂၁	၁,၄၈၉	၆၈၁	၈၀၈	၈၆	၃၅	၅၁
၂၂	၁,၆၅၀	၇၉၁	၈၅၉	၆၆	၃၀	၃၆
၂၃	၁,၅၃၄	၇၃၃	၈၀၁	၄၀	၁၅	၂၅
၂၄	၁,၃၅၀	၆၁၃	၇၃၇	၂၄	၁၄	၁၀
၂၅	၁,၆၄၇	၇၅၉	၈၈၈	၁၈	၇	၁၁
၂၆	၁,၂၄၃	၅၅၂	၆၉၁	၁၄	၈	၆
၂၇	၁,၃၅၉	၆၂၈	၇၃၁	၁၇	၇	၁၀
၂၈	၁,၄၃၁	၆၆၅	၇၆၆	၈	၄	၄
၂၉	၁,၂၃၃	၅၄၈	၆၈၅	၁၀	၅	၅

ပုံ (၅) - ပြည်ထောင်စု၊ ကရင်ပြည်နယ်နှင့် ကြာအင်းဆိပ်ကြီးမြို့နယ်တို့၏ ကျောင်းတက်ရောက်မှုအခြေအနေ

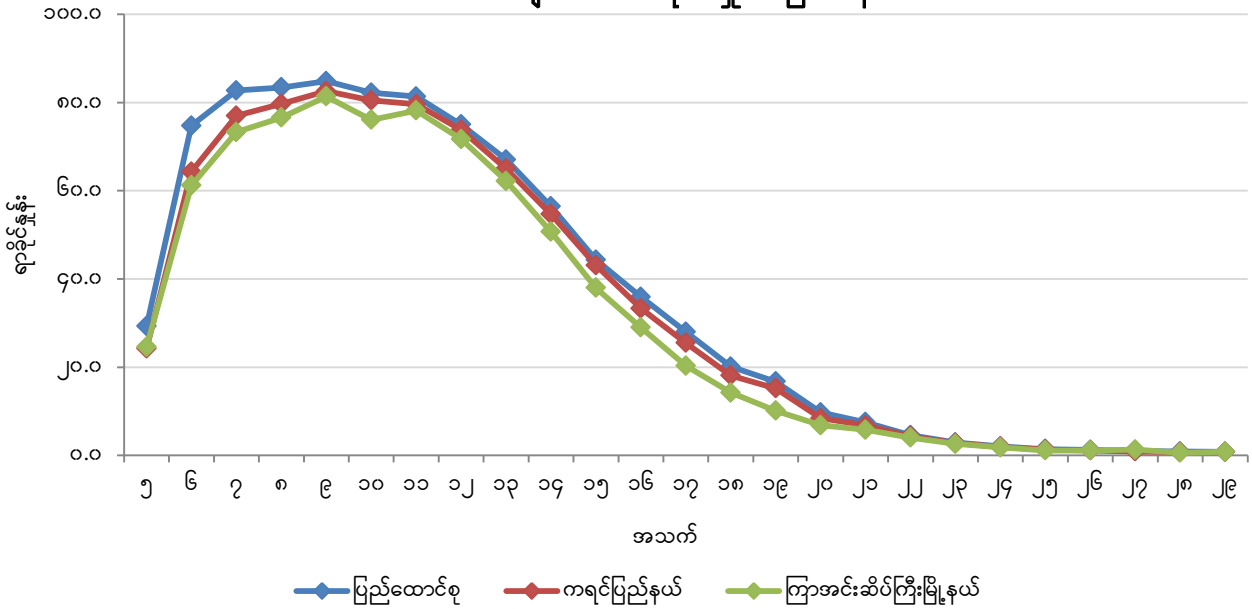

ပုံ (၆) - ပြည်ထောင်စုနှင့် ကြာအင်းဆိပ်ကြီးမြို့နယ်တို့၏ ကျား/မ အလိုက် ကျောင်းတက်ရောက်မှုအခြေအနေ

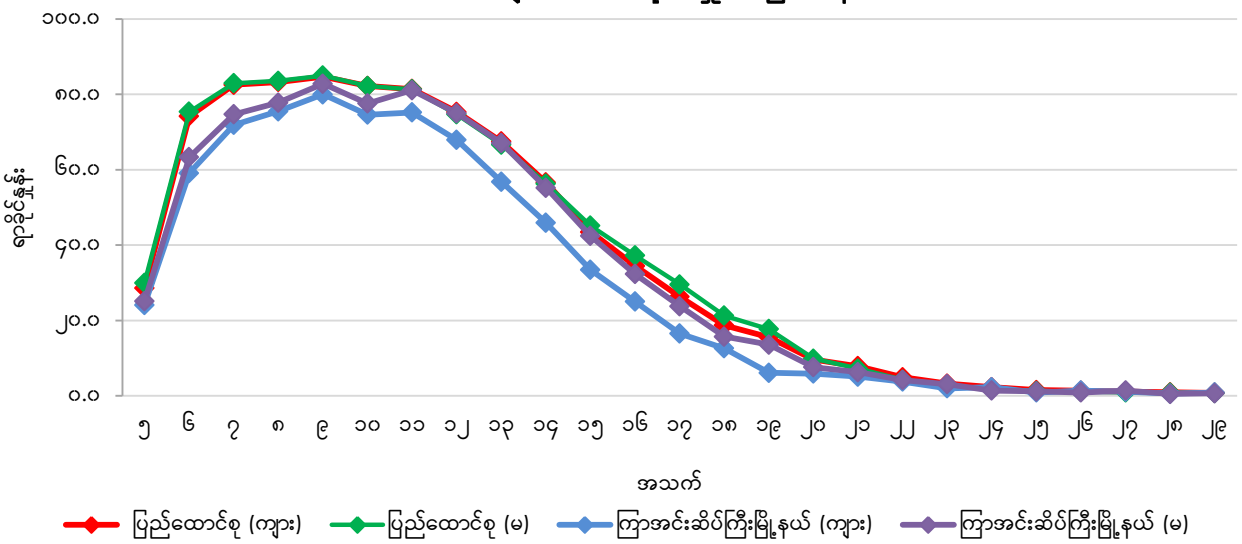

- ကြာအင်းဆိပ်ကြီးမြို့နယ်၌ ယောက်ျားလေးများနှင့် မိန်းကလေးများသည် အသက် (၁၂) နှစ် အရွယ်မှ စတင်၍ ကျောင်းတက်ရောက်မှုနှုန်း လျော့ကျလာကြောင်း တွေ့ရှိရပါသည်။
- ပြည်ထောင်စုနှင့် နှိုင်းယှဉ်ရာတွင် ကြာအင်းဆိပ်ကြီးမြို့နယ်မှ ယောက်ျားလေးများ၏ ကျောင်းတက်ရောက်မှုနှုန်းသည် အသက် (၁၂) နှစ်ကျော်တွင် ပိုမိုကျဆင်းနေကြောင်း တွေ့ရှိရပါသည်။

ပုံ (၇) - ကရင်ပြည်နယ်၏ စာတတ်မြောက်မှုနှုန်း (အသက် ၁၅ နှစ်နှင့်အထက်)

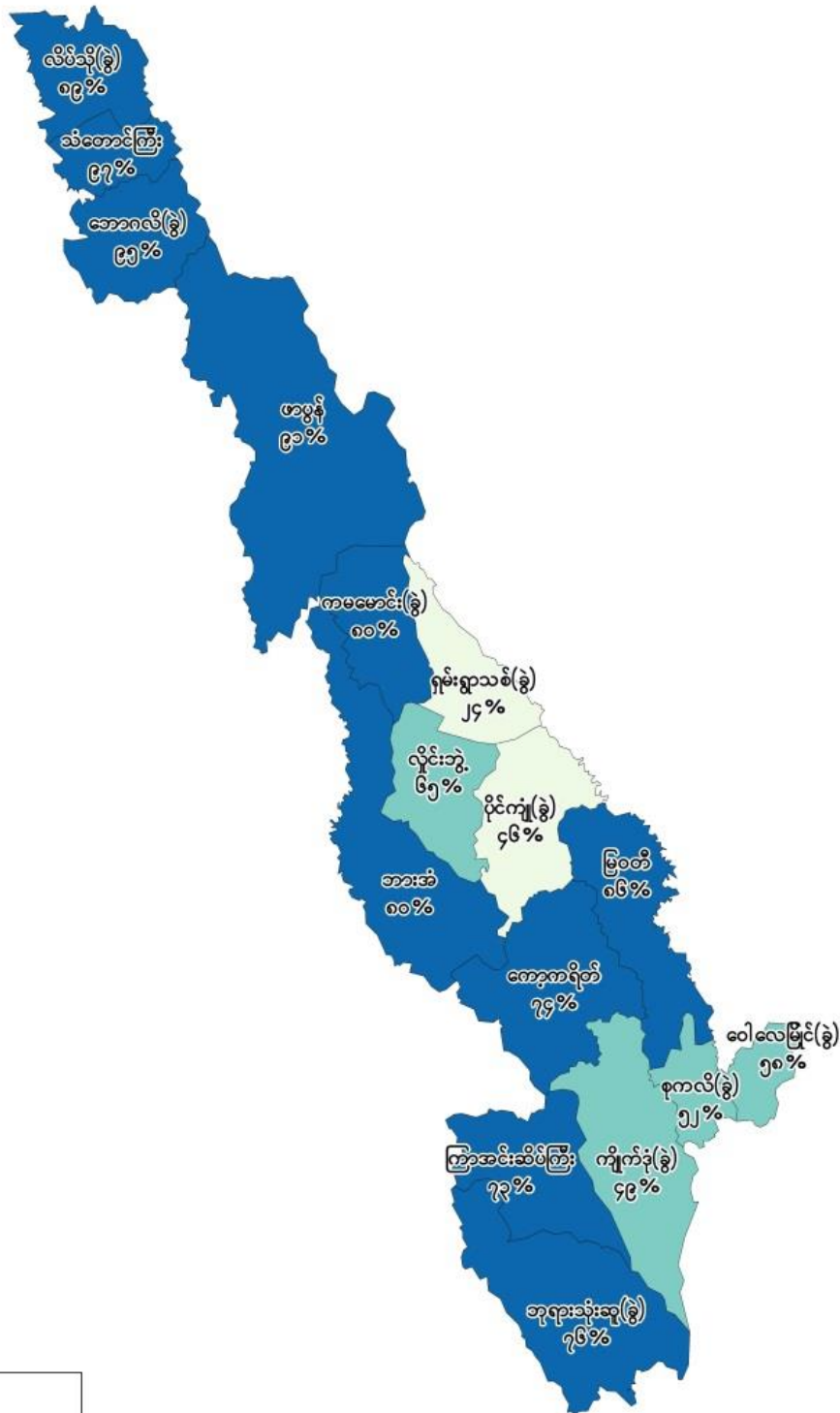

ညွှန်ပြချက်	
စာတတ်မြောက်မှု (%)	
<span style="display:inline-block; width:15px; height:15px; background-color:#d9ead3;"></span>	၂၄ - ၄၈
<span style="display:inline-block; width:15px; height:15px; background-color:#c6e0b4;"></span>	၄၉ - ၇၂
<span style="display:inline-block; width:15px; height:15px; background-color:#548235;"></span>	၇၃ - ၉၇
<span style="display:inline-block; width:15px; height:15px; background-color:#fff;"></span>	မြို့နယ် နယ်နိမိတ်

ပြည်ထောင်စု	- ၈၉.၅%
ကရင်ပြည်နယ်	- ၇၄.၄%
ကော့ကရိတ်ခရိုင်	- ၇၁.၃%
ကြာအင်းဆိပ်ကြီးမြို့နယ်	- ၇၂.၆%

**ဇယား (၄) - ကြာအင်းဆိပ်ကြီးမြို့နယ်၏ လူငယ်လူရွယ် (၁၅-၂၄) စာတတ်မြောက်မှုရာခိုင်နှုန်း**

ကျား/မ	စုစုပေါင်း လူဦးရေ (၁၅ - ၂၄)	စာတတ်မြောက်မှု ရာခိုင်နှုန်း (၁၅ - ၂၄)
စုစုပေါင်း	၁၇,၀၁၄	၈၇.၁
ကျား	၈,၀၃၃	၈၅.၃
မ	၈,၉၈၁	၈၈.၈

- ကြာအင်းဆိပ်ကြီးမြို့နယ်၏ အသက် (၁၅) နှစ်နှင့်အထက် စာတတ်မြောက်မှုရာခိုင်နှုန်းမှာ (၇၂.၆) ရာခိုင်နှုန်းဖြစ်ပြီး ကရင်ပြည်နယ်၏ စာတတ်မြောက်မှုရာခိုင်နှုန်း (၇၄.၄) နှင့် မြန်မာနိုင်ငံ၏ စာတတ်မြောက်မှုရာခိုင်နှုန်း (၈၉.၅) ထက်နိမ့်ပါသည်။ မ စာတတ်မြောက်မှုရာခိုင်နှုန်းသည် (၆၉.၁) ဖြစ်ပြီး ကျား စာတတ်မြောက်မှုရာခိုင်နှုန်းသည် (၇၆.၅) ဖြစ်ပါသည်။
- ကြာအင်းဆိပ်ကြီးမြို့နယ်၏ အသက် (၁၅) နှစ်မှ (၂၄) နှစ်အတွင်း လူငယ်လူရွယ် စာတတ်မြောက်မှု ရာခိုင်နှုန်းသည် (၈၇.၁) ဖြစ်ပါသည်။ မ လူငယ်လူရွယ် စာတတ်မြောက်မှု ရာခိုင်နှုန်းသည် (၈၈.၈) ဖြစ်ပြီး ကျား လူငယ်လူရွယ် စာတတ်မြောက်မှုရာခိုင်နှုန်းသည် (၈၅.၃) ဖြစ်ပါသည်။

**ဇယား (၅) - အသက် (၂၅) နှစ်နှင့်အထက်လူဦးရေကို အမြင့်ဆုံးတက်ရောက်ပြီးစီးခဲ့သည့်အတန်းအလိုက် မြို့ပြ/ကျေးလက်နှင့် ကျား/မ ခွဲခြားဖော်ပြသောဇယား**

	စုစုပေါင်း	အတန်းမရှိ	လုံးဝ ကျောင်းမနေ ဘူးသူ ရာခိုင်နှုန်း	မူလတန်း		အလယ်တန်း (၅ တန်းမှ ၈ တန်းထိ)	အထက်တန်း (၉ တန်းမှ ၁၀ တန်းထိ)	ဒီပလိုမာ	တက္ကသိုလ်/ ကောလိပ်	ဘွဲ့လွန်နှင့် အထက်	အသက်မွေး ဝမ်းကျောင်း သင်တန်း	အခြား
				သုငယ်တန်းမှ ၃ တန်းထိ	၄ တန်း							
စုစုပေါင်း	၅၁,၇၅၆	၁၇,၁၁၅	၃၃.၁	၁၅,၂၄၇	၆,၉၂၉	၆,၀၃၈	၂,၆၇၅	၇၉	၁,၂၆၉	၈၂	၃၀	၂,၂၉၂
မြို့ပြ	၄,၉၅၂	၆၃၂	၁၂.၈	၁,၀၁၃	၆၉၇	၁,၁၄၅	၇၇၅	၁၂	၆၀၁	၁၆	၆	၅၅
ကျေးလက်	၄၆,၈၀၄	၁၆,၄၈၃	၃၅.၂	၁၄,၂၃၄	၆,၂၃၂	၄,၈၉၃	၁,၉၀၀	၆၇	၆၆၈	၆၆	၂၄	၂,၂၃၇
ကျား	၂၄,၅၉၆	၆,၉၄၄	၂၈.၂	၇,၅၂၈	၃,၂၈၅	၃,၂၁၃	၁,၃၄၉	၅၆	၅၀၅	၄၃	၁၈	၁,၆၅၅
မ	၂၇,၁၆၀	၁၀,၁၇၁	၃၇.၄	၇,၇၁၉	၃,၆၄၄	၂,၈၂၅	၁,၃၂၆	၂၃	၇၆၄	၃၉	၁၂	၆၃၇

- အသက် (၂၅) နှစ်နှင့်အထက် လူဦးရေ၏ (၃၃.၁) ရာခိုင်နှုန်းသည် လုံးဝ ကျောင်းမနေဘူးသူများ ဖြစ်ပါသည်။
- အသက် (၂၅) နှစ်နှင့်အထက် ကျေးလက်လူဦးရေ၏ (၃၅.၂) ရာခိုင်နှုန်းမှာ လုံးဝ ကျောင်းမနေဘူး သူများ ဖြစ်ပါသည်။
- အသက် (၂၅) နှစ်နှင့်အထက် အမျိုးသားများ၏ (၂၈.၂) ရာခိုင်နှုန်းနှင့် အမျိုးသမီးများ၏ (၃၇.၄) ရာခိုင်နှုန်းမှာ လုံးဝ ကျောင်းမနေဘူးသူများဖြစ်ပါသည်။
- အသက် (၂၅) နှစ်နှင့်အထက် လူဦးရေ၏ (၁၃.၄) ရာခိုင်နှုန်းသည် မူလတန်းအဆင့် (၄ တန်း) ပြီးစီးအောင်မြင်သူများဖြစ်ပြီး တက္ကသိုလ်/ကောလိပ်အဆင့်ပြီးစီးသူမှာ (၂.၅) ရာခိုင်နှုန်းသာရှိ သည်ကို တွေ့ရှိရပါသည်။

(ဃ) စီးပွားရေးဆိုင်ရာအချက်အလက်များ

ဇယား (၆) - အသက် (၁၀) နှစ်နှင့်အထက် လူဦးရေ၏ လုပ်သားအင်အားပါဝင်နှုန်းနှင့် အလုပ်လက်မဲ့ ရာခိုင်နှုန်းတို့ကို အသက်အုပ်စုအလိုက် ကျား/မ ခွဲခြားဖော်ပြသောဇယား

အသက်အုပ်စု	လုပ်သားအင်အားပါဝင်နှုန်း			အလုပ်လက်မဲ့ရာခိုင်နှုန်း		
	စုစုပေါင်း	ကျား	မ	စုစုပေါင်း	ကျား	မ
၁၀ - ၁၄	၁၆.၂	၁၉.၁	၁၃.၃	၁၀.၄	၁၁.၂	၉.၃
၁၅ - ၁၉	၅၉.၆	၆၉.၀	၅၀.၇	၈.၃	၉.၃	၇.၀
၂၀ - ၂၄	၇၇.၄	၈၉.၁	၆၆.၁	၆.၃	၆.၆	၅.၈
၂၅ - ၂၉	၇၈.၆	၉၄.၅	၆၄.၂	၄.၄	၄.၉	၃.၈
၃၀ - ၃၄	၇၉.၅	၉၄.၉	၆၅.၅	၃.၆	၄.၀	၃.၀
၃၅ - ၃၉	၈၀.၄	၉၅.၅	၆၆.၅	၃.၃	၃.၇	၂.၇
၄၀ - ၄၄	၈၁.၃	၉၅.၂	၆၈.၈	၂.၆	၃.၀	၂.၀
၄၅ - ၄၉	၈၀.၁	၉၅.၀	၆၆.၇	၂.၁	၂.၅	၁.၇
၅၀ - ၅၄	၇၅.၆	၉၂.၉	၆၀.၆	၁.၈	၁.၉	၁.၇
၅၅ - ၅၉	၆၈.၄	၈၆.၉	၅၁.၉	၁.၇	၂.၁	၁.၂
၆၀ - ၆၄	၅၆.၃	၇၅.၄	၃၈.၈	၁.၅	၁.၉	၀.၆
၆၅ - ၆၉	၄၁.၂	၅၈.၂	၂၄.၉	၁.၀	၁.၀	၀.၈
၇၀ - ၇၄	၂၂.၀	၃၂.၀	၁၂.၁	၂.၁	၂.၅	၁.၁
၇၅+	၉.၈	၁၄.၇	၅.၄	၂.၃	၂.၀	၃.၂
၁၅ နှစ်မှ ၂၄ နှစ်	၆၇.၉	၇၈.၄	၅၇.၉	၇.၂	၇.၈	၆.၄
၁၅ နှစ်မှ ၆၄ နှစ်	၇၄.၂	၈၈.၆	၆၁.၁	၄.၀	၄.၄	၃.၄

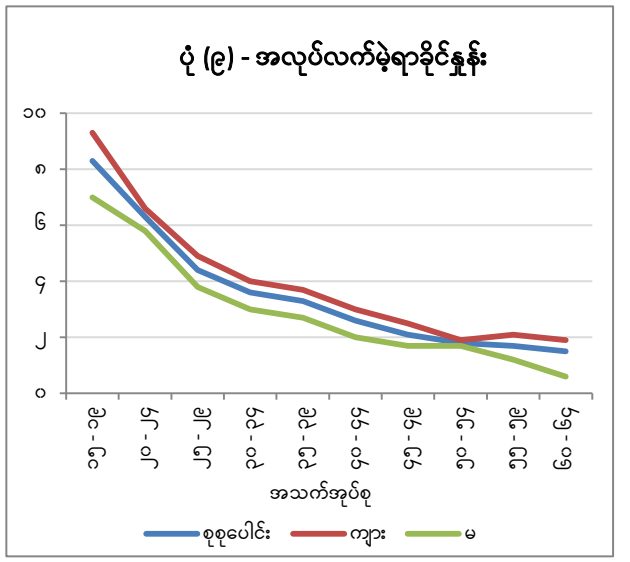
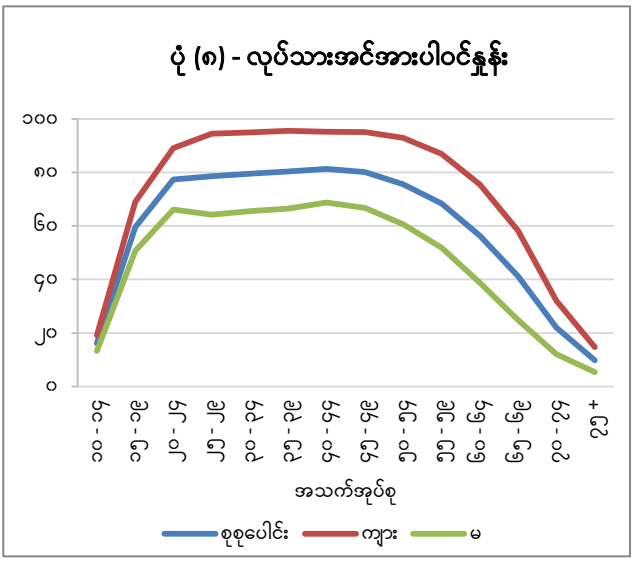

- ကြာအင်းဆိပ်ကြီးမြို့နယ်၏ အသက် (၁၅-၆၄) နှစ်အုပ်စုတွင် လုပ်သားအင်အားပါဝင်နှုန်းမှာ (၇၄.၂) ရာခိုင်နှုန်း ရှိပါသည်။
- အမျိုးသမီး လုပ်သားအင်အားပါဝင်နှုန်းသည် (၆၁.၁) ရာခိုင်နှုန်းရှိပြီး အမျိုးသား လုပ်သားအင်အားပါဝင်နှုန်း (၈၈.၆) ရာခိုင်နှုန်းထက် သိသာစွာလျော့နည်းသည်ကို တွေ့ရှိရပါသည်။
- ကြာအင်းဆိပ်ကြီးမြို့နယ်၏ အသက် (၁၀-၁၄) နှစ်အုပ်စုတွင် အလုပ်လုပ်သောကလေး (၁၆.၂) ရာခိုင်နှုန်း ရှိကြောင်းတွေ့ရှိရပါသည်။
- အသက် (၁၅-၆၄) နှစ်အုပ်စု၏ အလုပ်လက်မဲ့ရာခိုင်နှုန်းမှာ (၄.၀) ဖြစ်ပါသည်။ အလုပ်လက်မဲ့ရာခိုင်နှုန်းသည် ကျား (၄.၄) ရာခိုင်နှုန်းနှင့် မ (၃.၄) ရာခိုင်နှုန်းအသီးသီး ရှိကြပြီး ကျား မ ကွာခြားမှု နည်းပါးသည်ကို တွေ့ရှိရပါသည်။
- အသက် (၁၅) နှစ်မှ (၂၄) နှစ်အတွင်း အမျိုးသမီးငယ်များ၏ အလုပ်လက်မဲ့နှုန်းမှာ (၆.၄) ရာခိုင်နှုန်း ရှိသည်ကို တွေ့ရှိရပါသည်။

ဇယား (၇) - အသက် (၁၀) နှစ်နှင့်အထက် လုပ်သားအင်အားစုတွင် မပါဝင်သောလူဦးရေကို အမျိုးအစားအလိုက် ကျား/မ ခွဲခြားဖော်ပြသောဇယား

ကျား/မ	လုပ်သားအင်အားစုတွင် မပါဝင်သူ						
	စုစုပေါင်း	အလုပ်မရှာခဲ့ပါ	အချိန်ပြည့် ကျောင်းတက်သော ကျောင်းသား	အိမ်မှုကိစ္စလုပ်	အငြိမ်းစား၊ သက်ကြီးရွယ်အို	ဖျားနာသူ၊ မသန်စွမ်းသူ	အခြား
စုစုပေါင်း	၃၁,၃၇၈	၃.၀	၃၇.၄	၃၅.၆	၁၃.၄	၃.၃	၇.၃
ကျား	၁၀,၃၉၇	၅.၃	၅၀.၉	၄.၂	၁၇.၈	၅.၁	၁၆.၇
မ	၂၀,၉၈၁	၁.၈	၃၀.၇	၅၁.၁	၁၁.၂	၂.၄	၂.၈

- အသက် (၁၀) နှစ်နှင့်အထက် လုပ်သားအင်အားစုတွင် မပါဝင်သူများ၌ အမျိုးသားများ၏ (၅၀.၉) ရာခိုင်နှုန်းသည် အချိန်ပြည့်ကျောင်းတက်နေသူများဖြစ်ကြပြီး အမျိုးသမီးများ၏ (၅၁.၁) ရာခိုင်နှုန်းသည် အိမ်မှုကိစ္စလုပ်ကိုင်နေသူများဖြစ်ကြောင်း တွေ့ရှိရပါသည်။



ဇယား (၈) - အသက် (၁၅ - ၆၄) နှစ်အတွင်း အလုပ်ရှိသူဦးရေကို အလုပ်အကိုင်အမျိုးအစားနှင့် ကျား/မ အလိုက် ခွဲခြားဖော်ပြသောဇယား

အလုပ်အကိုင်အမျိုးအစား	အလုပ်ရှိသူဦးရေ			ရာခိုင်နှုန်း		
	စုစုပေါင်း	ကျား	မ	စုစုပေါင်း	ကျား	မ
<b>စုစုပေါင်း</b>	<b>၄၃,၉၅၃</b>	<b>၂၄,၆၂၁</b>	<b>၁၉,၃၃၂</b>	<b>၁၀၀.၀</b>	<b>၁၀၀.၀</b>	<b>၁၀၀.၀</b>
မန်နေဂျာများ	၁၁၄	၅၉	၅၅	၀.၃	၀.၂	၀.၃
သက်မွေးဝမ်းကျောင်းပညာရှင်များ	၆၉၈	၁၃၄	၅၆၄	၁.၆	၀.၅	၂.၉
နည်းပညာနှင့် ဆက်စပ်သည့် သက်မွေးပညာရှင်များ	၄၃၈	၃၃၃	၁၀၅	၁.၀	၁.၄	၀.၅
အထောက်အပံ့ပြုစာရေးလုပ်သားများ	၃၁၀	၁၄၃	၁၆၇	၀.၇	၀.၆	၀.၉
ဝန်ဆောင်မှုနှင့် အရောင်းလုပ်သားများ	၃,၁၄၄	၁,၀၅၆	၂,၀၈၈	၇.၂	၄.၃	၁၀.၈
လယ်ယာ၊ သစ်တောနှင့် ငါးလုပ်ငန်း ကျွမ်းကျင်လုပ်သားများ	၂၆,၇၅၆	၁၅,၇၄၃	၁၁,၀၁၃	၆၀.၉	၆၃.၉	၅၇.၀
လက်မှုပညာနှင့်ဆက်စပ်လုပ်ငန်း အလုပ်သမားများ	၁,၇၃၇	၁,၂၆၈	၄၆၉	၄.၀	၅.၂	၂.၄
စက်ကိရိယာနှင့် စက်ပစ္စည်းကိုင်တွယ် အသုံးပြုသူများနှင့် စုစည်းတပ်ဆင်သူများ	၅၆၅	၅၄၄	၂၁	၁.၃	၂.၂	၀.၁
အခြေခံအလုပ်သမားများ	၈,၂၄၀	၄,၇၈၅	၃,၄၅၅	၁၈.၇	၁၉.၄	၁၇.၉
အခြား	-	-	-	-	-	-
မသိ/မဖြေ	၁,၉၅၁	၅၅၆	၁,၃၉၅	၄.၄	၂.၃	၇.၂

ပုံ (၁၀) - ပြည်ထောင်စု၊ ကရင်ပြည်နယ်နှင့် ကြာအင်းဆိပ်ကြီးမြို့နယ်တို့၏ အသက် (၁၅-၆၄) နှစ်အတွင်းရှိ ကျား/မ အလိုက် အလုပ်အကိုင်အမျိုးအစား

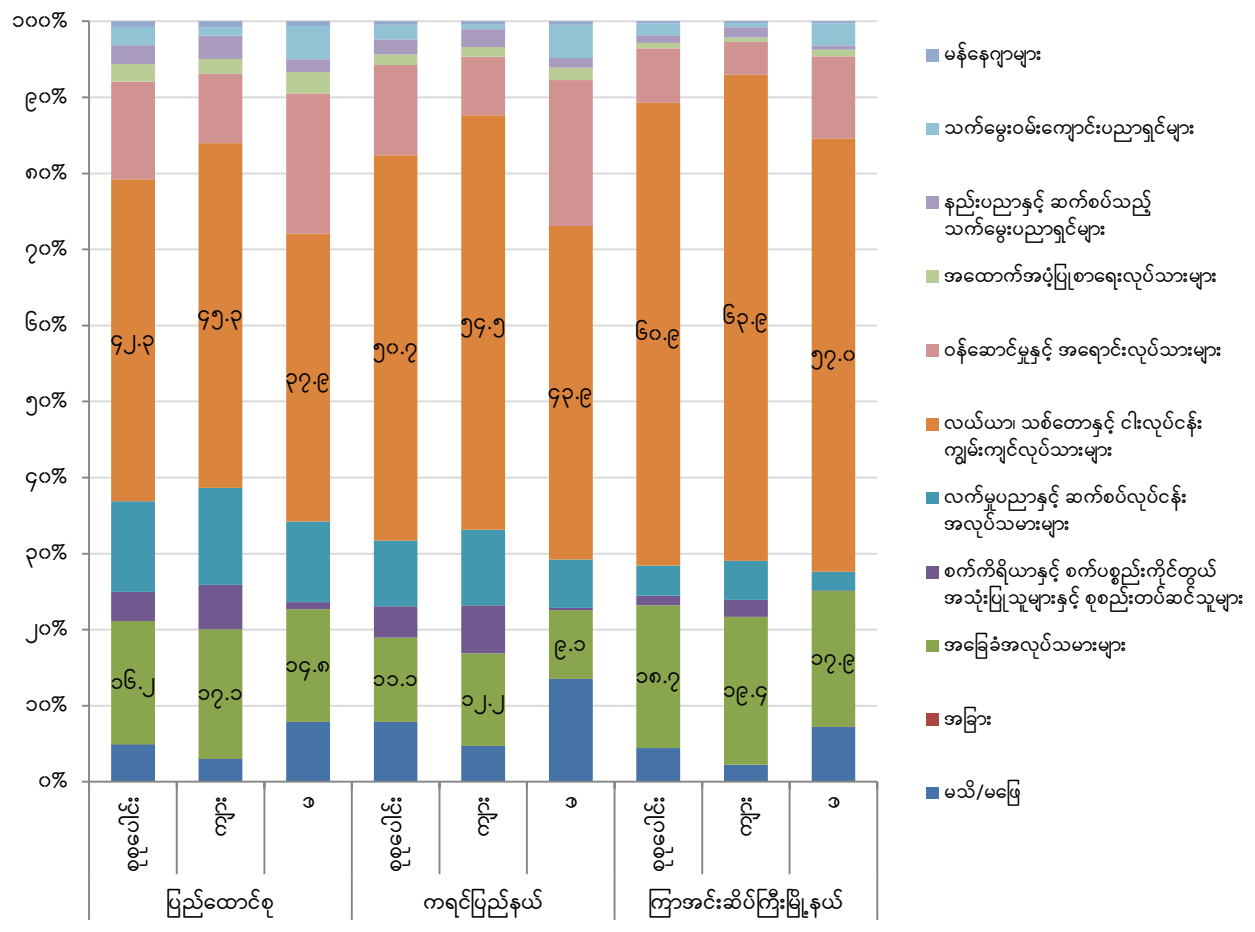

- ကြာအင်းဆိပ်ကြီးမြို့နယ်တွင် အသက် (၁၅-၆၄) အုပ်စုရှိ အလုပ်ရှိသူ (၆၀.၉) ရာခိုင်နှုန်းမှာ လယ်ယာ၊ သစ်တောနှင့် ငါးလုပ်ငန်းကျွမ်းကျင်လုပ်သားများဖြစ်ကြပြီး ဒုတိယအများဆုံးမှာ အခြေခံအလုပ်သမားများ (၁၈.၇) ရာခိုင်နှုန်းဖြစ်ပါသည်။
- ကျား နှင့် မ နှိုင်းယှဉ်ရာတွင် ကျား ဦးရေ (၆၃.၉) ရာခိုင်နှုန်းနှင့် မ ဦးရေ (၅၇.၀) ရာခိုင်နှုန်း တို့သည် လယ်ယာ၊ သစ်တောနှင့် ငါးလုပ်ငန်းကျွမ်းကျင်လုပ်သားများဖြစ်သည်ကို တွေ့ရှိရ ပါသည်။
- ကရင်ပြည်နယ်တွင် လယ်ယာ၊ သစ်တောနှင့် ငါးလုပ်ငန်းကျွမ်းကျင်လုပ်သားများမှာ (၅၀.၇) ရာခိုင်နှုန်းဖြစ်ပြီး အခြေခံအလုပ်သမားများမှာ (၁၀.၀) ရာခိုင်နှုန်းဖြစ်ပါသည်။

ဇယား (၉) - အသက် (၁၅ - ၆၄) နှစ်အတွင်း အလုပ်ရှိသူဦးရေကို လုပ်ကိုင်သောလုပ်ငန်းအမျိုးအစားနှင့် ကျား/မ အလိုက် ခွဲခြားဖော်ပြသောဇယား

လုပ်ငန်းအမျိုးအစား	အလုပ်ရှိသူဦးရေ			ရာခိုင်နှုန်း		
	စုစုပေါင်း	ကျား	မ	စုစုပေါင်း	ကျား	မ
<b>စုစုပေါင်း</b>	<b>၄၃,၉၅၃</b>	<b>၂၄,၆၂၁</b>	<b>၁၉,၃၃၂</b>	<b>၁၀၀.၀</b>	<b>၁၀၀.၀</b>	<b>၁၀၀.၀</b>
လယ်ယာ၊ သစ်တောနှင့် ငါးလုပ်ငန်း	၃၃,၅၈၂	၁၉,၆၆၈	၁၃,၉၁၄	၇၆.၄	၇၉.၉	၇၂.၀
သတ္တုတူးဖော်ရေးနှင့် ကျောက်မိုင်းလုပ်ငန်း	၆၀	၄၇	၁၄	၀.၁	၀.၂	၀.၁
ကုန်ထုတ်လုပ်မှုလုပ်ငန်း	၁,၃၉၀	၇၀၆	၆၈၄	၃.၂	၂.၉	၃.၅
လျှပ်စစ်၊ ဓာတ်ငွေ့၊ ရေနွေးငွေ့နှင့် လေအေးဖြန့်ဖြူးမှုလုပ်ငန်း	၉	၆	၃	*	*	*
ရေပေးဝေရေး၊ မိလ္လာနှင့် အမှိုက်သိမ်းဆည်းရေး စီမံခန့်ခွဲမှုလုပ်ငန်း	၁၃	၁၁	၂	*	*	*
ဆောက်လုပ်ရေးလုပ်ငန်း	၁,၀၂၆	၈၉၀	၁၃၆	၂.၃	၃.၆	၀.၇
လက်လီနှင့် လက်ကားရောင်းဝယ်ရေး (မော်တော်ကားနှင့် မော်တော်ဆိုင်ကယ် ပြုပြင်ခြင်းလုပ်ငန်းအပါအဝင်)	၂,၇၄၉	၉၀၂	၁,၈၄၇	၆.၃	၃.၇	၉.၆
သယ်ယူပို့ဆောင်ရေးနှင့် ကုန်ပစ္စည်းသိုလှောင်ရေးလုပ်ငန်းများ	၆၄၄	၆၃၁	၁၃	၁.၅	၂.၆	၀.၁
တည်းခိုရေးနှင့် အစားအသောက်ဝန်ဆောင်မှုလုပ်ငန်းများ	၃၀၈	၁၀၆	၂၀၂	၀.၇	၀.၄	၁.၀
သတင်းအချက်အလက်နှင့် ဆက်သွယ်ရေးလုပ်ငန်းများ	၂၀	၉	၁၁	*	*	၀.၁
ငွေရေးကြေးရေးနှင့် အာမခံလုပ်ငန်းများ	၈	၂	၆	*	*	*
အိမ်ခြံမြေဆိုင်ရာလုပ်ငန်းများ	-	-	-	-	-	-
အသက်မွေးဝမ်းကျောင်းပညာ၊ သိပ္ပံပညာနှင့် စက်မှုလက်မှုပညာဆိုင်ရာလုပ်ငန်းများ	၁၃	၁၂	၁	*	*	*
စီမံအုပ်ချုပ်ရေးနှင့် ထောက်ပံ့မှုဆိုင်ရာလုပ်ငန်းများ	၂၂	၁၂	၁၀	၀.၁	*	၀.၁
ပြည်သူ့အုပ်ချုပ်ရေး (ပြည်သူ့ဝန်ထမ်းများအပါအဝင်)	၆၅၆	၅၁၄	၁၄၂	၁.၅	၂.၁	၀.၇
ပညာရေးဆိုင်ရာလုပ်ငန်းများ	၇၃၁	၁၁၈	၆၁၃	၁.၇	၀.၅	၃.၂
ကျန်းမာရေးနှင့် လူမှုရေးလုပ်ငန်းများ	၁၂၄	၄၀	၈၄	၀.၃	၀.၂	၀.၄
ပန်းချီ၊ အနုပညာ၊ ဖျော်ဖြေရေးနှင့် အပန်းဖြေရေးလုပ်ငန်းများ	၂၂	၁၇	၅	၀.၁	၀.၁	*
အခြားဝန်ဆောင်မှုလုပ်ငန်းများ	၂၁၈	၁၂၆	၉၂	၀.၅	၀.၅	၀.၅
ကိုယ်တိုင်လုပ်ကိုင်သည့် အိမ်ထောင်စုများ၏လုပ်ငန်းများ၊ ခွဲခြားဖော်ပြနိုင်ခြင်း မရှိသည့် အိမ်ထောင်စုများ၏ ထုတ်လုပ်မှုနှင့် ဝန်ဆောင်မှုလုပ်ငန်းများ	၁၄၀	၉၁	၄၉	၀.၃	၀.၄	၀.၃
သံတမန်အခွင့်အရေးရအဖွဲ့အစည်းများ၏လုပ်ငန်းများ	-	-	-	-	-	-
အလုပ်အကိုင်အမျိုးအစားဖော်ပြထားခြင်းမရှိသောလုပ်ငန်းများ	၂,၂၁၇	၇၁၃	၁,၅၀၄	၅.၀	၂.၉	၇.၈

မှတ်ချက်။ \* ၀.၁ ရာခိုင်နှုန်းထက်နည်းပါသည်။

ပုံ (၁၁) - ပြည်ထောင်စု၊ ကရင်ပြည်နယ်နှင့် ကြာအင်းဆိပ်ကြီးမြို့နယ်တို့၏ အသက် (၁၅ - ၆၄) နှစ်အတွင်းရှိ ကျား/မ အလိုက် လုပ်ကိုင်သော လုပ်ငန်းအမျိုးအစား

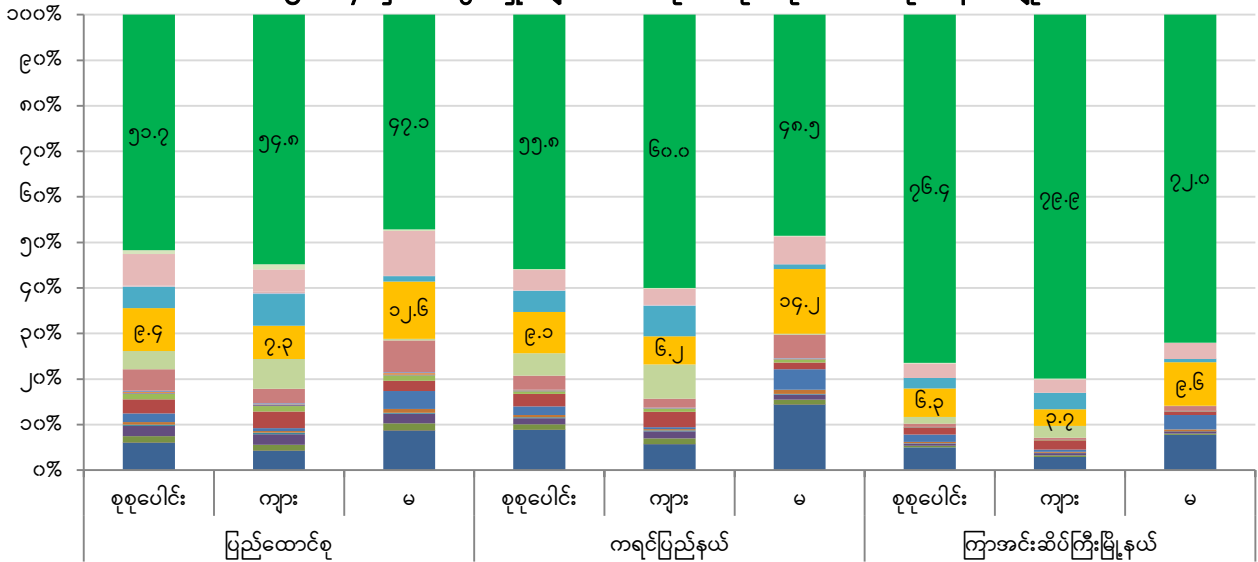

- လယ်ယာ၊ သစ်တောနှင့် ငါးလုပ်ငန်း
- သတ္တုတူးဖော်ရေးနှင့် ကျောက်မျက်နှာလုပ်ငန်း
- ကုန်ထုတ်လုပ်မှုလုပ်ငန်း
- လျှပ်စစ်၊ ဓာတ်ငွေ့၊ ရေနွေးငွေ့နှင့် လေအေးမြန်ဖြူးမှုလုပ်ငန်း
- ရေပေးဝေရေး၊ မိလ္လာနှင့် အမှိုက်သိမ်းဆည်းရေး စီမံခန့်ခွဲမှုလုပ်ငန်း
- ဆောက်လုပ်ရေးလုပ်ငန်း
- လက်လီနှင့် လက်ကားရောင်းဝယ်ရေး (မော်တော်ကားနှင့် မော်တော်ဆိုင်ကယ် ပြုပြင်ခြင်းလုပ်ငန်းအပါအဝင်)
- သယ်ယူပို့ဆောင်ရေးနှင့် ကုန်ပစ္စည်းသိုလှောင်ရေးလုပ်ငန်းများ
- တည်းခိုရေးနှင့် အစားအသောက် ဝန်ဆောင်မှုလုပ်ငန်းများ
- သတင်းအချက်အလက်နှင့် ဆက်သွယ်ရေးလုပ်ငန်းများ
- ငွေရေးကြေးရေးနှင့် အာမခံလုပ်ငန်းများ
- အိမ်ခြံမြေဆိုင်ရာလုပ်ငန်းများ
- အသက်မွေးဝမ်းကျောင်းပညာ၊ သိပ္ပံပညာနှင့် စက်မှုလက်မှုပညာဆိုင်ရာလုပ်ငန်းများ
- စီမံအုပ်ချုပ်ရေးနှင့် ထောက်ပံ့ဆောင်ရွက်ရာလုပ်ငန်းများ
- ပြည်သူ့အုပ်ချုပ်ရေး (ပြည်သူ့ဝန်ထမ်းများအပါအဝင်)
- ပညာရေးဆိုင်ရာလုပ်ငန်းများ
- ကျန်းမာရေးနှင့် လူမှုရေးလုပ်ငန်းများ
- ပန်းချီ၊ အနုပညာ၊ ဖျော်ဖြေရေးနှင့် အပန်းဖြေရေး လုပ်ငန်းများ
- အခြားဝန်ဆောင်မှုလုပ်ငန်းများ
- ကိုယ်တိုင်လုပ်ကိုင်သည့် အိမ်ထောင်စုများ၏ လုပ်ငန်းများ၊ ခွဲခြားမော်ပြုနိုင်ခြင်းမရှိသည့် အိမ်ထောင်စုများ၏ ထုတ်လုပ်မှုနှင့် ဝန်ဆောင်မှုလုပ်ငန်းများ
- သတ်မှတ်အခွင့်အရေးရ အဖွဲ့အစည်းများ၏ လုပ်ငန်းများ
- အလုပ်အကိုင်အမျိုးအစားဖော်ပြထားခြင်း မရှိသောလုပ်ငန်းများ

- ကြာအင်းဆိပ်ကြီးမြို့နယ်၌ လယ်ယာ၊ သစ်တောနှင့် ငါးလုပ်ငန်းတွင် အများဆုံးလုပ်ကိုင်ကြပြီး (၇၆.၄) ရာခိုင်နှုန်းရှိပါသည်။
- လက်လီနှင့် လက်ကားရောင်းဝယ်ရေး (မော်တော်ကားနှင့် မော်တော်ဆိုင်ကယ် ပြုပြင်ခြင်းလုပ်ငန်း အပါအဝင်) လုပ်ငန်းတွင် ဒုတိယအများဆုံး လုပ်ကိုင်ကြပြီး (၆.၃) ရာခိုင်နှုန်းရှိပါသည်။
- လယ်ယာ၊ သစ်တောနှင့် ငါးလုပ်ငန်းတွင် လုပ်ကိုင်နေသူ အမျိုးသား (၇၉.၉) ရာခိုင်နှုန်းနှင့် အမျိုးသမီး (၇၂.၀) ရာခိုင်နှုန်းရှိပါသည်။
- ကရင်ပြည်နယ်၌ လယ်ယာ၊ သစ်တောနှင့် ငါးလုပ်ငန်းတွင် လုပ်ကိုင်နေသူမှာ (၅၅.၈) ရာခိုင်နှုန်းရှိပြီး လက်လီနှင့် လက်ကားရောင်းဝယ်ရေး (မော်တော်ကားနှင့် မော်တော်ဆိုင်ကယ် ပြုပြင်ခြင်းလုပ်ငန်းအပါအဝင်) လုပ်ငန်းတွင် လုပ်ကိုင်နေသူမှာ (၉.၀) ရာခိုင်နှုန်းရှိပါသည်။

(င) ကိုင်ဆောင်သည့်လက်မှတ်အမျိုးအစားများ

ဇယား (၁၀) - အသက် (၁၀) နှစ်နှင့်အထက် လူဦးရေကို ကိုင်ဆောင်သည့်လက်မှတ်အမျိုးအစားအလိုက် မြို့ပြ/ကျေးလက်နှင့် ကျား/မ ခွဲခြားဖော်ပြသောဇယား

	နိုင်ငံသား စိစစ်ရေးကတ်	ဧည့်နိုင်ငံသား ကတ်	နိုင်ငံသား ပြုခွင့်ရသူကတ်	အမျိုးသား မှတ်ပုံတင် ကတ်	သာသနာဝင် ကတ်	ယာယီ သက်သေခံကတ်	နိုင်ငံခြားသား မှတ်ပုံတင် လက်မှတ်	နိုင်ငံခြားသား နိုင်ငံကူး လက်မှတ်	မည်သည့် ကတ်မှမကိုင်ဆောင်သူ
စုစုပေါင်း	၄၇,၂၅၅	၄၉	၂၁၀	၂,၀၀၆	၃၄၃	၆၇၈	*	၃၁	၃၁,၇၀၂
မြို့ပြ	၅,၁၃၃	၄	၂၅	၁၇၇	၄၉	၁၂၁	-	-	၁,၉၅၃
ကျေးလက်	၄၂,၁၂၂	၄၅	၁၈၅	၁,၈၂၉	၂၉၄	၅၅၇	*	၃၁	၂၉,၇၄၉
ကျား	၂၃,၁၉၃	၂၈	၁၄၈	၁,၀၁၁	၃၀၆	၃၁၂	*	၁၇	၁၄,၆၄၃
မ	၂၄,၀၆၂	၂၁	၆၂	၉၉၅	၃၃၇	၃၆၆	*	၁၄	၁၇,၀၅၉

မှတ်ချက်။ \* စုစုပေါင်းကတ်အရေအတွက် (၂၀) ထက်နည်းပါသည်။

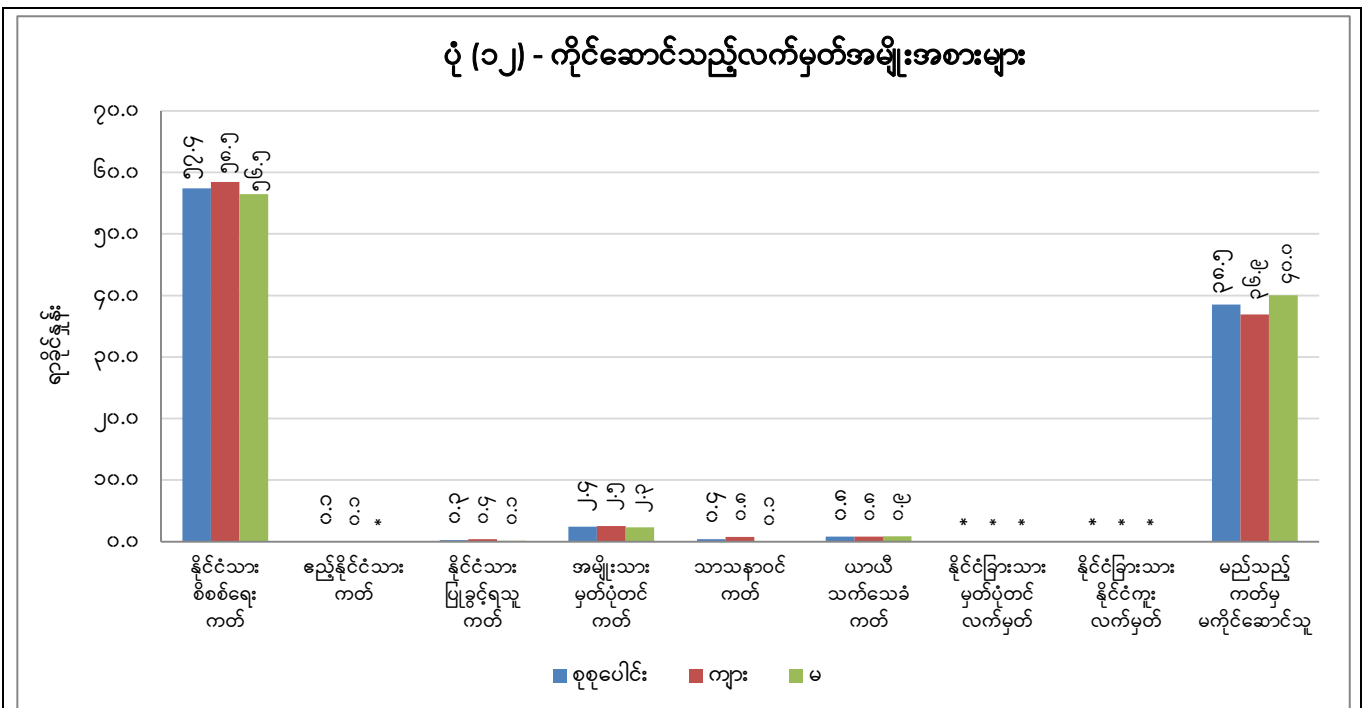

- ကြာအင်းဆိပ်ကြီးမြို့နယ်တွင် အသက် (၁၀) နှစ်နှင့်အထက် လူဦးရေ၏ (၅၇.၄) ရာခိုင်နှုန်းသည် နိုင်ငံသားစိစစ်ရေးကတ် ကိုင်ဆောင်သူများဖြစ်ပြီး (၃၈.၅) ရာခိုင်နှုန်းသည် မည်သည့်ကတ်မှ မကိုင်ဆောင်သူများဖြစ်ပါသည်။
- ကျား နှင့် မ နှိုင်းယှဉ်ရာတွင် ကျား ဦးရေ (၃၆.၉) ရာခိုင်နှုန်းနှင့် မ ဦးရေ (၄၀.၀) ရာခိုင်နှုန်း တို့သည် မည်သည့်ကတ်မှ မကိုင်ဆောင်သူများဖြစ်သည်ကို တွေ့ရှိရပါသည်။

မှတ်ချက်။ \* ၀.၁ ရာခိုင်နှုန်းထက်နည်းပါသည်။

(စ) မသန်စွမ်းမှုအကြောင်းအရာ

ဇယား (၁၁) - မသန်စွမ်းရာခိုင်နှုန်းနှင့် မသန်စွမ်းမှုအမျိုးအစားအလိုက် လူဦးရေကို အသက်အုပ်စုအလိုက် ကျား/မ ခွဲခြားဖော်ပြသောဇယား

အသက်အုပ်စု	လူဦးရေစုစုပေါင်း				မသန်စွမ်းမှုအမျိုးအစား			
	စုစုပေါင်း	သန်စွမ်းသူ ဦးရေ	မသန်စွမ်းသူ ဦးရေ (မည်သည့် မသန်စွမ်းမှု အမျိုးအစားမဆို)	မသန်စွမ်းမှု ရာခိုင်နှုန်း	အမြင်	အကြား	လမ်းလျှောက်/ အမြင့်တက်/ ပစ္စည်းကိုင်တွယ်	သင်ယူလေ့လာခြင်း/ မှတ်ဉာဏ်/အာရုံစူးစိုက်ခြင်း
စုစုပေါင်း	၁၀၆,၄၂၇	၉၇,၈၅၆	၈,၅၇၁	၈.၁	၄,၉၁၂	၂,၅၂၆	၃,၃၂၂	၄,၀၀၁
၀-၄	၁၁,၆၃၉	၁၁,၂၉၅	၃၄၄	၃.၀	၆၇	၆၆	၂၉၀	၂၈၃
၅-၉	၁၂,၅၀၈	၁၂,၂၆၇	၂၄၁	၁.၉	၁၈	၃၆	၁၀၁	၁၆၃
၁၀-၁၄	၁၂,၆၁၀	၁၂,၃၂၉	၂၈၁	၂.၂	၃၆	၇၀	၅၉	၁၉၀
၁၅-၁၉	၉,၅၆၃	၉,၃၂၁	၂၄၂	၂.၅	၅၉	၄၂	၆၂	၁၄၇
၂၀-၂၄	၈,၃၅၁	၈,၁၂၉	၂၂၂	၂.၇	၄၇	၃၇	၇၀	၁၃၄
၂၅-၂၉	၇,၃၂၂	၇,၁၀၀	၂၂၂	၃.၀	၅၅	၃၆	၇၂	၁၂၈
၃၀-၃၄	၇,၂၁၂	၆,၉၃၄	၂၇၈	၃.၉	၆၄	၅၂	၉၆	၁၂၂
၃၅-၃၉	၆,၆၂၆	၆,၃၂၃	၃၀၃	၄.၆	၉၇	၅၉	၈၄	၁၃၃
၄၀-၄၄	၆,၆၃၅	၆,၁၀၄	၅၃၁	၈.၀	၂၉၂	၉၅	၁၃၃	၁၈၁
၄၅-၄၉	၅,၆၃၂	၄,၉၆၈	၆၆၄	၁၁.၈	၄၃၂	၁၀၀	၁၄၉	၂၁၀
၅၀-၅၄	၅,၁၅၉	၄,၂၆၀	၈၉၉	၁၇.၄	၆၁၈	၁၆၅	၂၂၇	၂၈၆
၅၅-၅၉	၄,၁၅၂	၃,၂၃၃	၉၁၉	၂၂.၁	၆၃၂	၂၁၉	၂၈၉	၃၂၈
၆၀-၆၄	၃,၂၉၀	၂,၄၁၅	၈၇၅	၂၆.၆	၆၁၉	၂၄၆	၂၉၇	၃၅၇
၆၅-၆၉	၂,၀၄၂	၁,၃၅၃	၆၈၉	၃၃.၇	၄၈၀	၂၄၀	၂၉၇	၃၁၃
၇၀-၇၄	၁,၅၀၂	၈၇၁	၆၃၁	၄၂.၀	၄၇၆	၃၁၀	၃၁၉	၃၂၂
၇၅-၇၉	၉၉၁	၄၇၆	၅၁၅	၅၂.၀	၃၉၃	၂၇၂	၂၇၄	၂၅၃
၈၀-၈၄	၆၈၉	၂၉၄	၃၉၅	၅၇.၃	၂၉၆	၂၄၇	၂၅၉	၂၂၉
၈၅-၈၉	၃၂၈	၁၂၆	၂၀၂	၆၁.၆	၁၄၀	၁၄၃	၁၄၆	၁၃၁
၉၀+	၁၇၆	၅၈	၁၁၈	၆၇.၀	၉၁	၉၁	၉၈	၉၁

ဇယား (၁၁) - မသန်စွမ်းရာခိုင်နှုန်းနှင့် မသန်စွမ်းမှုအမျိုးအစားအလိုက် လူဦးရေကို အသက်အုပ်စုအလိုက် ကျား/မ ခွဲခြားဖော်ပြသောဇယား (အဆက်)

အသက်အုပ်စု	လူဦးရေစုစုပေါင်း				မသန်စွမ်းမှုအမျိုးအစား			
	စုစုပေါင်း	သန်စွမ်းသူ ဦးရေ	မသန်စွမ်းသူ ဦးရေ (မည်သည့် မသန်စွမ်းမှု အမျိုးအစားမဆို)	မသန်စွမ်းမှု ရာခိုင်နှုန်း	အမြင်	အကြား	လမ်းလျှောက်/ အမြင့်တက်/ ပစ္စည်းကိုင်တွယ်	သင်ယူလေ့လာခြင်း/ မှတ်ဉာဏ်/ အာရုံစူးစိုက်ခြင်း
ကျား	၅၁,၈၀၆	၄၇,၆၃၆	၄,၁၇၀	၈.၀	၂,၂၁၈	၁,၁၇၈	၁,၆၁၅	၁,၉၁၀
၀-၄	၅,၈၁၅	၅,၆၃၇	၁၇၈	၃.၁	၃၆	၃၅	၁၅၂	၁၄၁
၅-၉	၆,၃၃၁	၆,၁၈၈	၁၄၃	၂.၃	၁၀	၂၂	၅၈	၉၂
၁၀-၁၄	၆,၃၀၀	၆,၁၄၆	၁၅၄	၂.၄	၁၉	၃၈	၃၅	၁၀၆
၁၅-၁၉	၄,၆၆၆	၄,၅၃၂	၁၃၄	၂.၉	၂၉	၂၄	၃၂	၈၅
၂၀-၂၄	၄,၀၉၈	၃,၉၈၃	၁၁၅	၂.၈	၂၅	၂၄	၄၂	၆၆
၂၅-၂၉	၃,၄၈၇	၃,၃၆၈	၁၁၉	၃.၄	၂၄	၁၅	၄၁	၇၀
၃၀-၃၄	၃,၄၄၇	၃,၂၈၀	၁၆၇	၄.၈	၃၁	၂၇	၆၀	၇၄
၃၅-၃၉	၃,၁၇၁	၃,၀၂၄	၁၄၇	၄.၆	၄၄	၂၆	၅၀	၆၂
၄၀-၄၄	၃,၁၃၂	၂,၈၇၈	၂၅၄	၈.၁	၁၁၉	၄၅	၇၂	၈၈
၄၅-၄၉	၂,၆၆၉	၂,၃၆၆	၃၀၃	၁၁.၄	၁၈၆	၄၆	၇၃	၉၃
၅၀-၅၄	၂,၃၉၃	၁,၉၆၁	၄၃၂	၁၈.၁	၂၈၆	၈၆	၁၁၈	၁၃၄
၅၅-၅၉	၁,၉၅၅	၁,၅၁၈	၄၃၇	၂၂.၄	၂၉၆	၉၆	၁၂၉	၁၆၁
၆၀-၆၄	၁,၅၇၀	၁,၁၃၆	၄၃၄	၂၇.၆	၃၀၁	၁၁၈	၁၅၄	၁၆၁
၆၅-၆၉	၁,၀၀၂	၆၈၁	၃၂၁	၃၂.၀	၂၁၀	၉၄	၁၃၀	၁၄၁
၇၀-၇၄	၇၅၀	၄၆၅	၂၈၅	၃၈.၀	၂၀၅	၁၃၈	၁၄၃	၁၄၂
၇၅-၇၉	၄၆၁	၂၃၈	၂၂၃	၄၈.၄	၁၇၀	၁၁၉	၁၁၆	၁၀၈
၈၀-၈၄	၃၃၇	၁၄၁	၁၉၆	၅၈.၂	၁၃၈	၁၂၇	၁၁၄	၁၀၀
၈၅-၈၉	၁၅၅	၆၆	၈၉	၅၇.၄	၅၉	၆၅	၆၄	၅၅
၉၀+	၆၇	၂၈	၃၉	၅၈.၂	၃၀	၃၃	၃၂	၃၁

ဇယား (၁၁) - မသန်စွမ်းရာခိုင်နှုန်းနှင့် မသန်စွမ်းမှုအမျိုးအစားအလိုက် လူဦးရေကို အသက်အုပ်စုအလိုက် ကျား/မ ခွဲခြားဖော်ပြသောဇယား (အဆက်)

အသက်အုပ်စု	လူဦးရေစုစုပေါင်း				မသန်စွမ်းမှုအမျိုးအစား			
	စုစုပေါင်း	သန်စွမ်းသူ ဦးရေ	မသန်စွမ်းသူ ဦးရေ (မည်သည့် မသန်စွမ်းမှု အမျိုးအစားမဆို)	မသန်စွမ်းမှု ရာခိုင်နှုန်း	အမြင်	အကြား	လမ်းလျှောက်/ အမြင်တက်/ ပစ္စည်းတိုင်တွယ်	သင်ယူလေ့လာခြင်း/ မှတ်ဉာဏ်/အာရုံစူးစိုက်ခြင်း
မ	၅၄,၆၂၁	၅၀,၂၂၀	၄,၄၀၁	၈.၁	၂,၆၉၄	၁,၃၄၈	၁,၇၀၇	၂,၀၅၁
၀-၄	၅,၈၂၄	၅,၆၅၈	၁၆၆	၂.၉	၃၁	၃၁	၁၃၈	၁၄၂
၅-၉	၆,၁၇၇	၆,၀၇၉	၉၈	၁.၆	၈	၁၄	၄၃	၇၁
၁၀-၁၄	၆,၃၁၀	၆,၁၈၃	၁၂၇	၂.၀	၁၇	၃၂	၂၄	၈၄
၁၅-၁၉	၄,၈၉၇	၄,၇၈၉	၁၀၈	၂.၂	၃၀	၁၈	၃၀	၆၂
၂၀-၂၄	၄,၂၅၃	၄,၁၄၆	၁၀၇	၂.၅	၂၂	၁၃	၂၈	၆၈
၂၅-၂၉	၃,၈၃၅	၃,၇၃၂	၁၀၃	၂.၇	၃၁	၂၁	၃၁	၅၈
၃၀-၃၄	၃,၇၆၅	၃,၆၅၄	၁၁၁	၂.၉	၃၃	၂၅	၃၆	၄၈
၃၅-၃၉	၃,၄၅၅	၃,၂၉၉	၁၅၆	၄.၅	၅၃	၃၃	၃၄	၇၁
၄၀-၄၄	၃,၅၀၃	၃,၂၂၆	၂၇၇	၇.၉	၁၇၃	၅၀	၆၁	၉၃
၄၅-၄၉	၂,၉၆၃	၂,၆၀၂	၃၆၁	၁၂.၂	၂၄၆	၅၄	၇၆	၁၁၇
၅၀-၅၄	၂,၇၆၆	၂,၂၉၉	၄၆၇	၁၆.၉	၃၃၂	၇၉	၁၀၉	၁၅၂
၅၅-၅၉	၂,၁၉၇	၁,၇၁၅	၄၈၂	၂၂.၉	၃၃၆	၁၂၃	၁၆၀	၁၆၇
၆၀-၆၄	၁,၇၂၀	၁,၂၇၉	၄၄၁	၂၅.၆	၃၁၈	၁၂၈	၁၄၃	၁၉၆
၆၅-၆၉	၁,၀၄၀	၆၇၂	၃၆၈	၃၅.၄	၂၇၀	၁၄၆	၁၆၇	၁၇၂
၇၀-၇၄	၇၅၂	၄၀၆	၃၄၆	၄၆.၀	၂၇၁	၁၇၂	၁၇၆	၁၈၀
၇၅-၇၉	၅၃၀	၂၃၈	၂၉၂	၅၅.၁	၂၂၃	၁၅၃	၁၅၈	၁၄၅
၈၀-၈၄	၃၅၂	၁၅၃	၁၉၉	၅၆.၅	၁၅၈	၁၂၀	၁၄၅	၁၂၉
၈၅-၈၉	၁၇၃	၆၀	၁၁၃	၆၅.၃	၈၁	၇၈	၈၂	၇၆
၉၀+	၁၀၉	၃၀	၇၉	၇၂.၅	၆၀	၅၈	၆၆	၆၀

- ကြာအင်းဆိပ်ကြီးမြို့နယ်တွင် လူဦးရေ (၁၀၀) လျှင် (၈) ဦးသည်အနည်းဆုံး မသန်စွမ်းမှု တစ်မျိုးမျိုးရှိကြောင်း တွေ့ရှိရပါသည်။
- အမျိုးသမီးများ၏ မသန်စွမ်းမှုရာခိုင်နှုန်းသည် အမျိုးသားများထက် အနည်းငယ်ပိုမြင့်ပါသည်။
- မသန်စွမ်းမှုရာခိုင်နှုန်းသည် အသက်အရွယ်ကြီးလာသည်နှင့်အမျှ မြင့်တက်လာပြီး အသက် (၅၀) နှစ်ကျော်တွင် ပိုမိုသိသာစွာမြင့်တက်လာသည်ကို တွေ့ရှိရပါသည်။
- မသန်စွမ်းမှုအမျိုးအစားများတွင် အမြင်နှင့် သင်ယူလေ့လာခြင်း/မှတ်ဉာဏ်/အာရုံစူးစိုက်ခြင်းတို့ သည် အများဆုံးဖြစ်ပါသည်။



(ဆ) အိမ်အကြောင်းအရာနှင့် အိမ်အသုံးအဆောင်ပစ္စည်းများ

နေအိမ်အမျိုးအစားများ

ဇယား (၁၂) - နေအိမ်အမျိုးအစားအလိုက် အိမ်ထောင်စုရာခိုင်နှုန်းကို မြို့ပြ/ကျေးလက် ခွဲခြားဖော်ပြသော ဇယား

မြို့ပြ/ကျေးလက်	အိမ်ထောင်စု အရေအတွက်	ကွန်ဒို/တိုက်ခန်း/ တိုက်ခန်းတွဲ	ဘန်ဂလို/ တိုက်အိမ်	တိုက်ခံအိမ်	ပျဉ်ထောင်အိမ်/ သစ်သားအိမ်	ဝါးအိမ်	၂-၃ နှစ်ခံ တဲအိမ်	၁ နှစ်ခံ တဲအိမ်	အခြား
စုစုပေါင်း	၂၂,၀၄၀	၁.၀	၅.၅	၁၁.၂	၆၅.၀	၈.၆	၆.၂	၁.၉	၀.၆
မြို့ပြ	၁,၈၁၇	၆.၉	၁၅.၆	၁၀.၂	၅၃.၅	၃.၁	၆.၃	၂.၃	၂.၀
ကျေးလက်	၂၀,၂၂၃	၀.၅	၄.၆	၁၁.၃	၆၆.၀	၉.၁	၆.၂	၁.၉	၀.၅

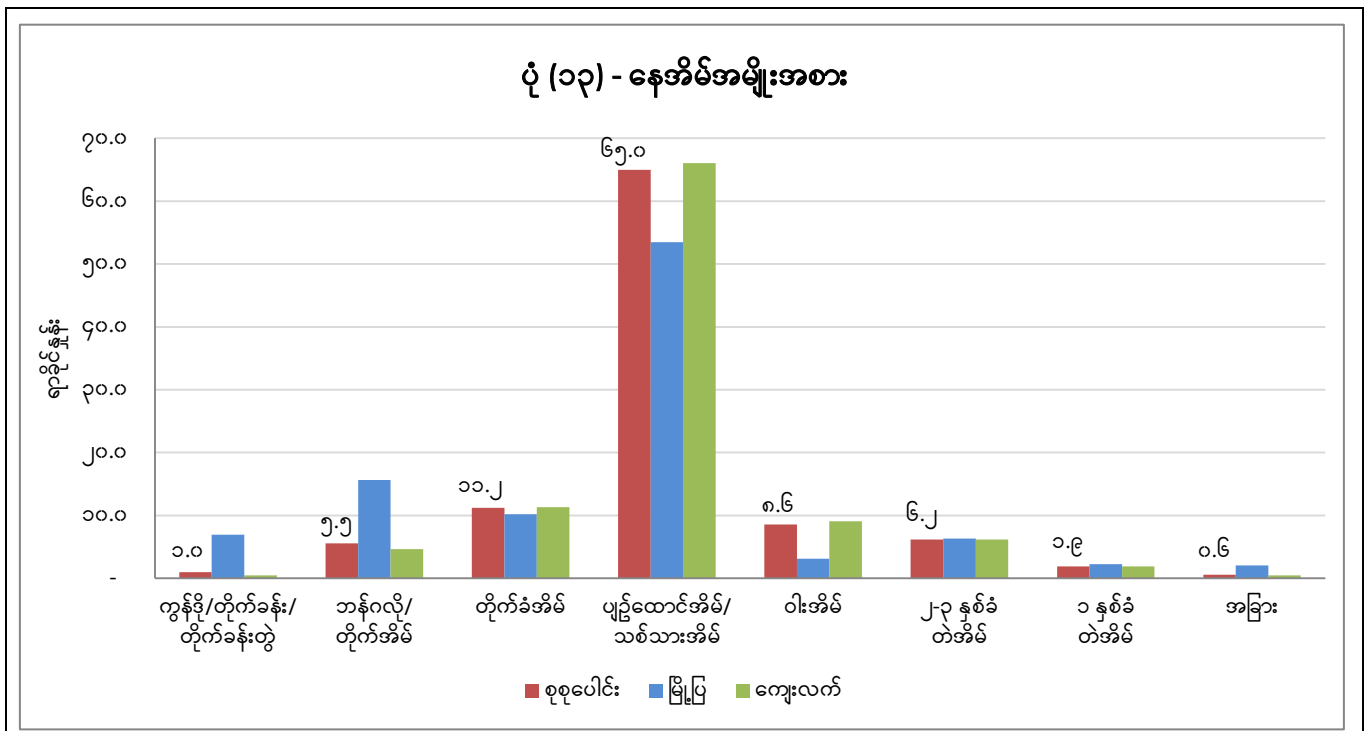

- ကြာအင်းဆိပ်ကြီးမြို့နယ်တွင် နေအိမ်အမျိုးအစားစုစုပေါင်း ပျဉ်ထောင်အိမ်/သစ်သားအိမ် အမျိုးအစားများ ဖြစ်ကြပြီး (၆၅.၀) ရာခိုင်နှုန်း ရှိပါသည်။ ဒုတိယအများဆုံး နေအိမ်အမျိုးအစားမှာ တိုက်ခံအိမ်များ ဖြစ်ပြီး (၁၁.၂) ရာခိုင်နှုန်း ရှိပါသည်။
- မြို့ပြအိမ်ထောင်စုများ၏ (၅၃.၅) ရာခိုင်နှုန်းနှင့် ကျေးလက်အိမ်ထောင်စုများ၏ (၆၆.၀) ရာခိုင်နှုန်း တို့သည် ပျဉ်ထောင်အိမ်/သစ်သားအိမ်များဖြင့် နေထိုင်ကြပါသည်။

အိမ်သာအမျိုးအစားများ

ပုံ (၁၄) - သန့်ရှင်းသောယင်လုံအိမ်သာ ဆောက်လုပ်သုံးစွဲသည့် အိမ်ထောင်စုအချိုး

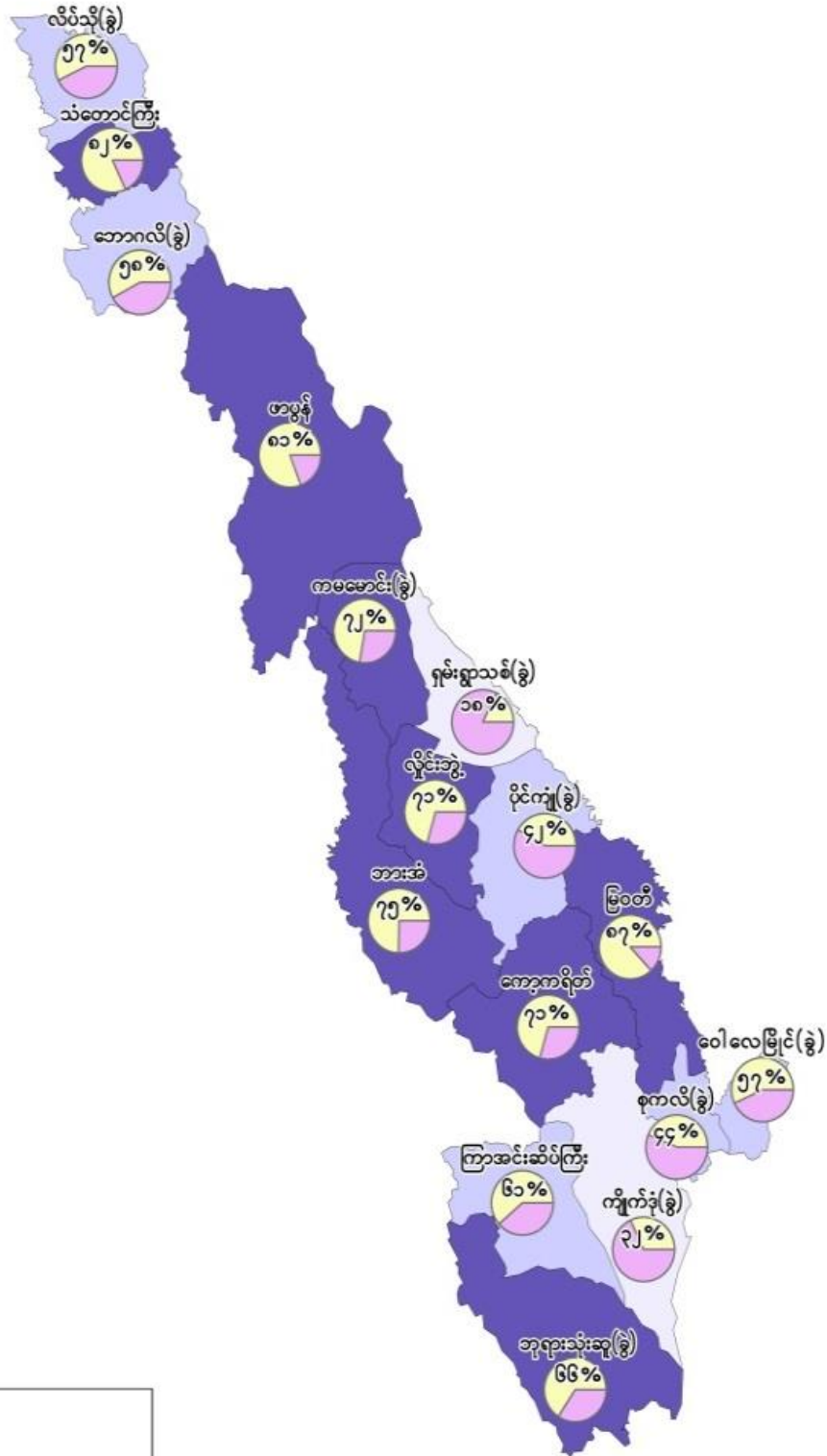

**ညွှန်ပြချက်**  
 သန့်ရှင်းသောယင်လုံအိမ်သာ  
 ဆောက်လုပ်သုံးစွဲမှု (%)

၁၈ - ၄၁
၄၂ - ၆၄
၆၅ - ၈၇
မြို့နယ် နယ်နိမိတ်

ပြည်ထောင်စု	- ၇၄.၃%
ကရင်ပြည်နယ်	- ၆၈.၉%
ကော့ကရိတ်ခရိုင်	- ၆၃.၂%
ကြာအင်းဆိပ်ကြီးမြို့နယ်	- ၆၁.၄%

ဇယား (၁၃) - အသုံးပြုသည့်အိမ်သာအမျိုးအစားအလိုက် အိမ်ထောင်စုရာခိုင်နှုန်းကို မြို့ပြ/ကျေးလက် ခွဲခြားဖော်ပြသောဇယား

အိမ်သာအမျိုးအစား		စုစုပေါင်း	မြို့ပြ	ကျေးလက်
ရေဆွဲအိမ်သာ		၀.၇	၀.၃	၀.၇
ရေလောင်း/ ယင်လုံအိမ်သာ		၆၀.၇	၉၂.၈	၅၇.၈
သန့်ရှင်းသောယင်လုံအိမ်သာ ဆောက်လုပ်သုံးစွဲမှုရာခိုင်နှုန်း		၆၁.၄	၉၃.၁	၅၈.၅
တွင်း/လေး အိမ်သာ		၁၁.၅	၁.၂	၁၂.၅
တွင်းမရှိ အိမ်သာ		၁.၂	၀.၂	၁.၂
အခြား		၁.၆	၀.၄	၁.၇
အိမ်သာမရှိ		၂၄.၃	၅.၁	၂၆.၁
စုစုပေါင်း	ရာခိုင်နှုန်း	၁၀၀.၀	၁၀၀.၀	၁၀၀.၀
	အရေအတွက်	၂၂,၀၄၀	၁,၈၁၇	၂၀,၂၂၃

- ကြာအင်းဆိပ်ကြီးမြို့နယ်တွင် အိမ်ထောင်စုများ၏ (၆၁.၄) ရာခိုင်နှုန်းသည် သန့်ရှင်းသောယင်လုံ အိမ်သာဆောက်လုပ်သုံးစွဲကြပါသည်။ (ရေဆွဲအိမ်သာ (၀.၇) ရာခိုင်နှုန်းနှင့် ရေလောင်း/ယင်လုံ အိမ်သာ (၆၀.၇) ရာခိုင်နှုန်းတို့ဖြစ်ကြပါသည်။)
- ကရင်ပြည်နယ်အတွင်းရှိ အခြားမြို့နယ်များနှင့် နှိုင်းယှဉ်ရာ ကြာအင်းဆိပ်ကြီးမြို့နယ်သည် သန့်ရှင်းသောယင်လုံအိမ်သာ ဆောက်လုပ်သုံးစွဲသည့် အိမ်ထောင်စုအချိုးသည် (၄၂-၆၄) ရာခိုင်နှုန်းအုပ်စုတွင်ပါဝင်သည်ကို တွေ့ရှိရပါသည်။
- ကရင်ပြည်နယ်တွင် သန့်ရှင်းသောယင်လုံအိမ်သာ ဆောက်လုပ်သုံးစွဲသည့် အိမ်ထောင်စုအချိုးမှာ (၆၈.၉) ရာခိုင်နှုန်းရှိပြီး မြန်မာနိုင်ငံတွင် (၇၄.၃) ရာခိုင်နှုန်းရှိပါသည်။
- ကြာအင်းဆိပ်ကြီးမြို့နယ်တွင် အိမ်သာမရှိသည့် အိမ်ထောင်စု (၂၄.၃) ရာခိုင်နှုန်းရှိပြီး ကရင်ပြည်နယ်တွင် (၂၄.၅) ရာခိုင်နှုန်းရှိပါသည်။
- ကြာအင်းဆိပ်ကြီးမြို့နယ်၏ ကျေးလက်ဒေသများတွင် အိမ်သာမရှိသည့် အိမ်ထောင်စု (၂၆.၁) ရာခိုင်နှုန်းရှိပါသည်။

သောက်ရေအမျိုးအစားများ

ပုံ (၁၅) - သန့်ရှင်းသော သောက်ရေရရှိသည့် အိမ်ထောင်စုအချိုး

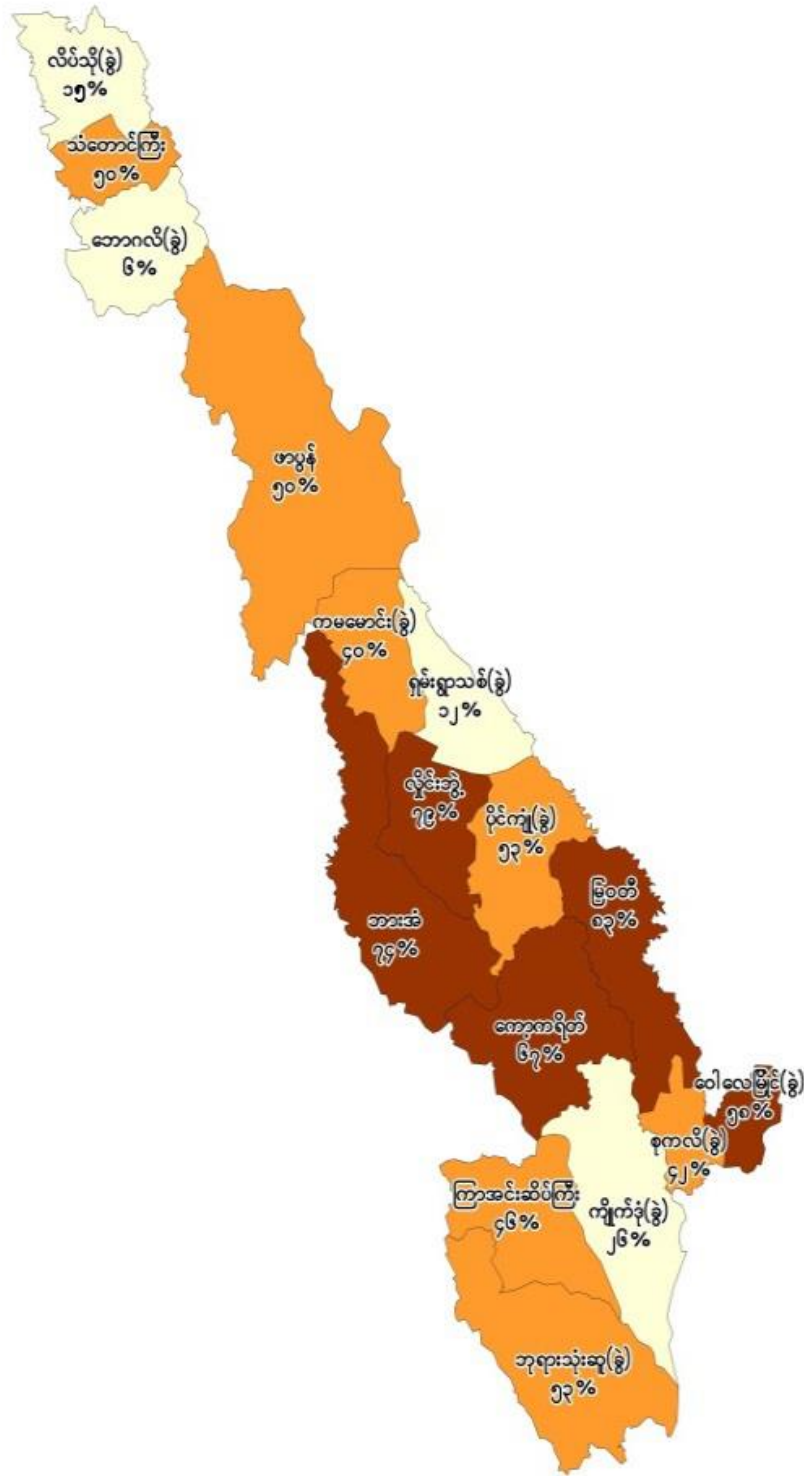

ညွှန်ပြချက်  
 သန့်ရှင်းသောသောက်သုံးရေရရှိသော  
 အိမ်ထောင်စုအချိုး (%)

- ၆ - ၃၂
- ၃၃ - ၅၇
- ၅၈ - ၈၃
- မြို့နယ် နယ်နိမိတ်

ပြည်ထောင်စု - ၆၉.၅%  
 ကရင်ပြည်နယ် - ၆၄.၀%  
 ကော့ကရိတ်ခရိုင် - ၅၅.၂%  
 ကြာအင်းဆိပ်ကြီးမြို့နယ် - ၄၅.၈%

**ဇယား (၁၄) - သောက်ရေအတွက် အဓိကအသုံးပြုသည့် ရေအမျိုးအစားအလိုက် အိမ်ထောင်စု ရာခိုင်နှုန်းကို မြို့ပြ/ကျေးလက် ခွဲခြားဖော်ပြသောဇယား**

သောက်ရေအမျိုးအစား		စုစုပေါင်း	မြို့ပြ	ကျေးလက်
ရေပိုက်လိုင်း		၁.၇	၂.၉	၁.၆
အဝီစိတွင်း		၀.၈	၀.၈	၀.၈
ရေတွင်း (အုတ်စီ)		၄၂.၈	၆၂.၇	၄၁.၀
ရေသန့်စက်/ရေသန့်ဘူး		၀.၅	၆.၂	*
စုစုပေါင်းရေကောင်းရေသန့် မရရှိမှုရာခိုင်နှုန်း		၄၅.၈	၇၂.၆	၄၃.၄
ရေတွင်း (အကာရံမဲ့)		၃၄.၂	၁၈.၅	၃၅.၆
ရေကန်		၀.၅	-	၀.၆
မြစ်/ချောင်း/တူးမြောင်း		၇.၉	၀.၃	၈.၅
တောင်ကျရေ/မိုးရေ		၁.၈	-	၂.၀
အခြား		၉.၈	၈.၆	၉.၉
စုစုပေါင်းရေကောင်းရေသန့် မရရှိမှုရာခိုင်နှုန်း		၅၄.၂	၂၇.၄	၅၆.၆
စုစုပေါင်း	ရာခိုင်နှုန်း	၁၀၀.၀	၁၀၀.၀	၁၀၀.၀
	အရေအတွက်	၂၂,၀၄၀	၁,၈၁၇	၂၀,၂၂၃

- ကြာအင်းဆိပ်ကြီးမြို့နယ်တွင် အိမ်ထောင်စုများ၏ (၄၅.၈) ရာခိုင်နှုန်းသည် သောက်ရေအတွက် ရေကောင်းရေသန့် (ရေပိုက်လိုင်း၊ အဝီစိတွင်း၊ ရေတွင်း (အုတ်စီ)၊ ရေသန့်စက်/ရေသန့်ဘူး) ကို အသုံးပြုကြပါသည်။
- ကရင်ပြည်နယ်အတွင်းရှိ အခြားမြို့နယ်များနှင့် နှိုင်းယှဉ်ရာတွင် ကြာအင်းဆိပ်ကြီးမြို့နယ်၏ ရေကောင်းရေသန့် အသုံးပြုသည့် အိမ်ထောင်စုအချိုးသည် (၃၃-၅၇) ရာခိုင်နှုန်းအုပ်စုတွင် ပါဝင်သည်ကို တွေ့ရှိရပါသည်။ မြန်မာနိုင်ငံ၏ ရေကောင်းရေသန့်ရရှိမှု (၆၉.၅) ရာခိုင်နှုန်းနှင့် နှိုင်းယှဉ်လျှင် နိမ့်သည်ကို တွေ့ရပါသည်။
- ကြာအင်းဆိပ်ကြီးမြို့နယ်တွင် အိမ်ထောင်စု (၄၂.၈) ရာခိုင်နှုန်းသည် ရေတွင်း (အုတ်စီ) မှ ရရှိသောရေကို သောက်ရေအဖြစ် သုံးစွဲကြပါသည်။ အိမ်ထောင်စု (၃၄.၂) ရာခိုင်နှုန်းသည် ရေတွင်း (အကာရံမဲ့) မှရေကို သုံးစွဲနေကြပါသည်။
- အိမ်ထောင်စု (၅၄.၂) ရာခိုင်နှုန်းသည် မသန့်ရှင်းသောအရင်းအမြစ်များမှ ရရှိသောရေကို သောက်ရေအဖြစ် သုံးစွဲနေကြရပါသည်။
- ကျေးလက်ဒေသရှိ အိမ်ထောင်စု (၅၆.၆) ရာခိုင်နှုန်းသည် မသန့်ရှင်းသောအရင်းအမြစ်များမှ ရရှိသောရေကို သောက်ရေအဖြစ် သုံးစွဲနေကြရပါသည်။

မှတ်ချက်။ \* ၀.၁ ရာခိုင်နှုန်းထက်နည်းပါသည်။

# အလင်းရောင်အတွက် စွမ်းအင်အသုံးပြုမှု

ပုံ (၁၆) - အလင်းရောင်အတွက်လျှပ်စစ်မီး အသုံးပြုမှု

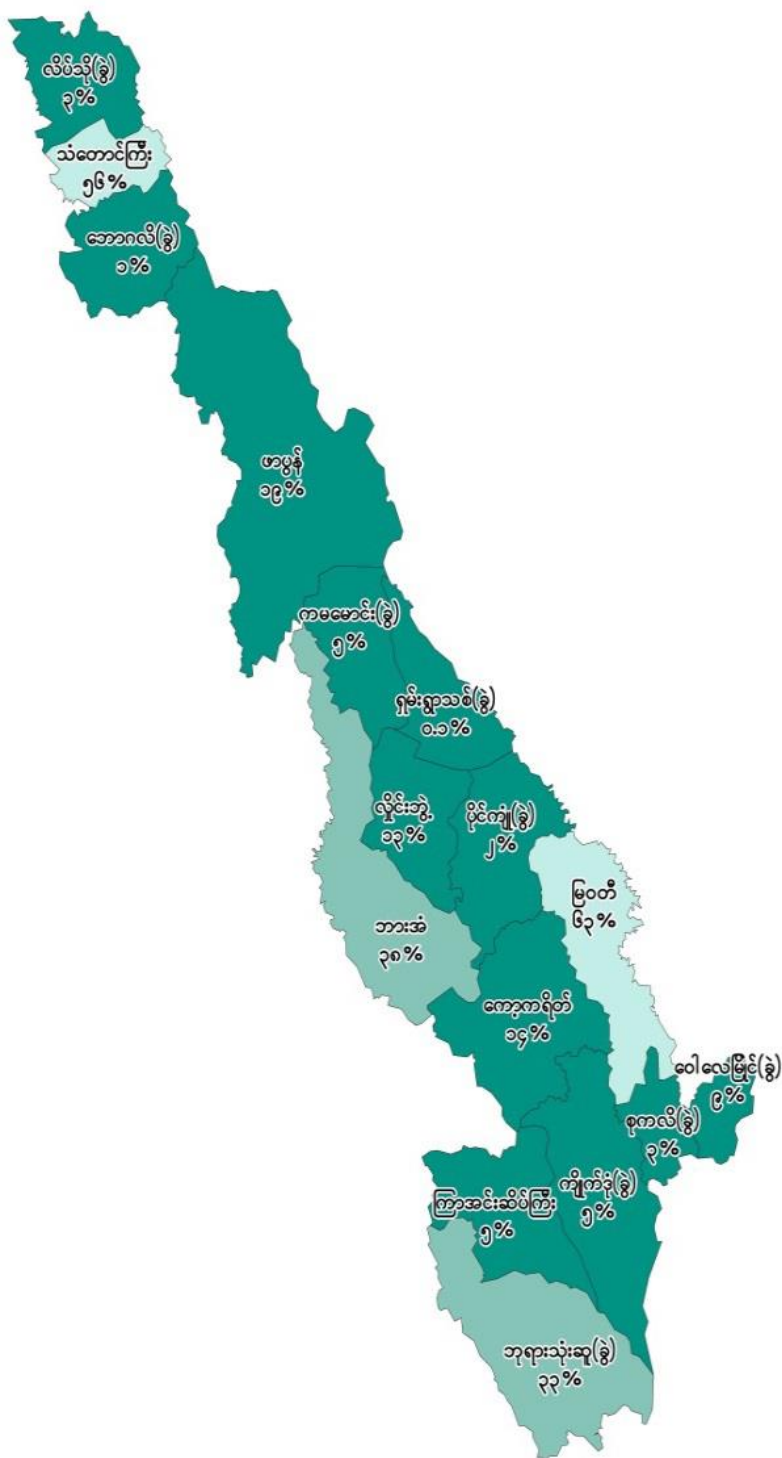

ညွှန်ပြချက်  
အလင်းရောင်အတွက်လျှပ်စစ်မီးအသုံးပြုမှု (%)

၀ - ၂၁
၂၂ - ၄၂
၄၃ - ၆၃
မြို့နယ် နယ်နိမိတ်

ပြည်ထောင်စု	- ၃၂.၄%
ကရင်ပြည်နယ်	- ၂၆.၉%
ကော့ကရိတ်ခရိုင်	- ၁၄.၃%
ကြာအင်းဆိပ်ကြီးမြို့နယ်	- ၄.၅%

ဇယား (၁၅) - အလင်းရောင်အတွက် အဓိကအသုံးပြုသည့် မီးအမျိုးအစားအလိုက် အိမ်ထောင်စု ရာခိုင်နှုန်းကို မြို့ပြ/ကျေးလက် ခွဲခြားဖော်ပြသောဇယား

မီးအမျိုးအစား		စုစုပေါင်း	မြို့ပြ	ကျေးလက်
လျှပ်စစ်မီး		၄.၅	၂၅.၉	၂.၆
ရေနံဆီမီး		၁၅.၄	၀.၃	၁၆.၈
ဖယောင်းတိုင်မီး		၅၃.၈	၁၉.၉	၅၆.၈
ဘက်ထရီမီး		၁.၉	၂.၁	၁.၉
မီးစက် (ပုဂ္ဂလိက)		၁၈.၉	၄၈.၉	၁၆.၂
ရေအားလျှပ်စစ် (ပုဂ္ဂလိက)		၀.၃	၁.၀	၀.၂
နေရောင်ခြည် စွမ်းအင်သုံး (ဆိုလာပြား)		၄.၉	၁.၃	၅.၂
အခြား		၀.၃	၀.၆	၀.၂
စုစုပေါင်း	ရာခိုင်နှုန်း	၁၀၀.၀	၁၀၀.၀	၁၀၀.၀
	အရေအတွက်	၂၂,၀၄၀	၁,၈၁၇	၂၀,၂၂၃

- ကြာအင်းဆိပ်ကြီးမြို့နယ်တွင် အလင်းရောင်အတွက် လျှပ်စစ်မီးအသုံးပြုသည့် အိမ်ထောင်စုအချိုးမှာ (၄.၅) ရာခိုင်နှုန်းဖြစ်ပါသည်။ ကရင်ပြည်နယ်အတွင်းရှိ အခြားမြို့နယ်များနှင့် နှိုင်းယှဉ်ရာ လျှပ်စစ်မီးအသုံးပြုမှုသည် နိမ့်ပါသည်။ ကရင်ပြည်နယ်၏ လျှပ်စစ်မီးအသုံးပြုသည့် အိမ်ထောင်စုအချိုးမှာ (၂၆.၉) ရာခိုင်နှုန်း ဖြစ်ပါသည်။
- ကြာအင်းဆိပ်ကြီးမြို့နယ်တွင် အလင်းရောင်အတွက် ဖယောင်းတိုင်မီး အသုံးပြုမှုသည် (၅၃.၈) ရာခိုင်နှုန်းဖြင့် အများဆုံးဖြစ်ပါသည်။
- ကျေးလက်ဒေသတွင် အိမ်ထောင်စုများ၏ (၅၆.၈) ရာခိုင်နှုန်းသည် အလင်းရောင်အတွက် ဖယောင်းတိုင်မီးကို အသုံးပြုကြပါသည်။

အစားအစာချက်ပြုတ်စားသောက်ရန်အတွက် လောင်စာအသုံးပြုမှု

ပုံ (၁၇) - သစ်သားကို အခြေခံသောလောင်စာ အသုံးပြုမှု

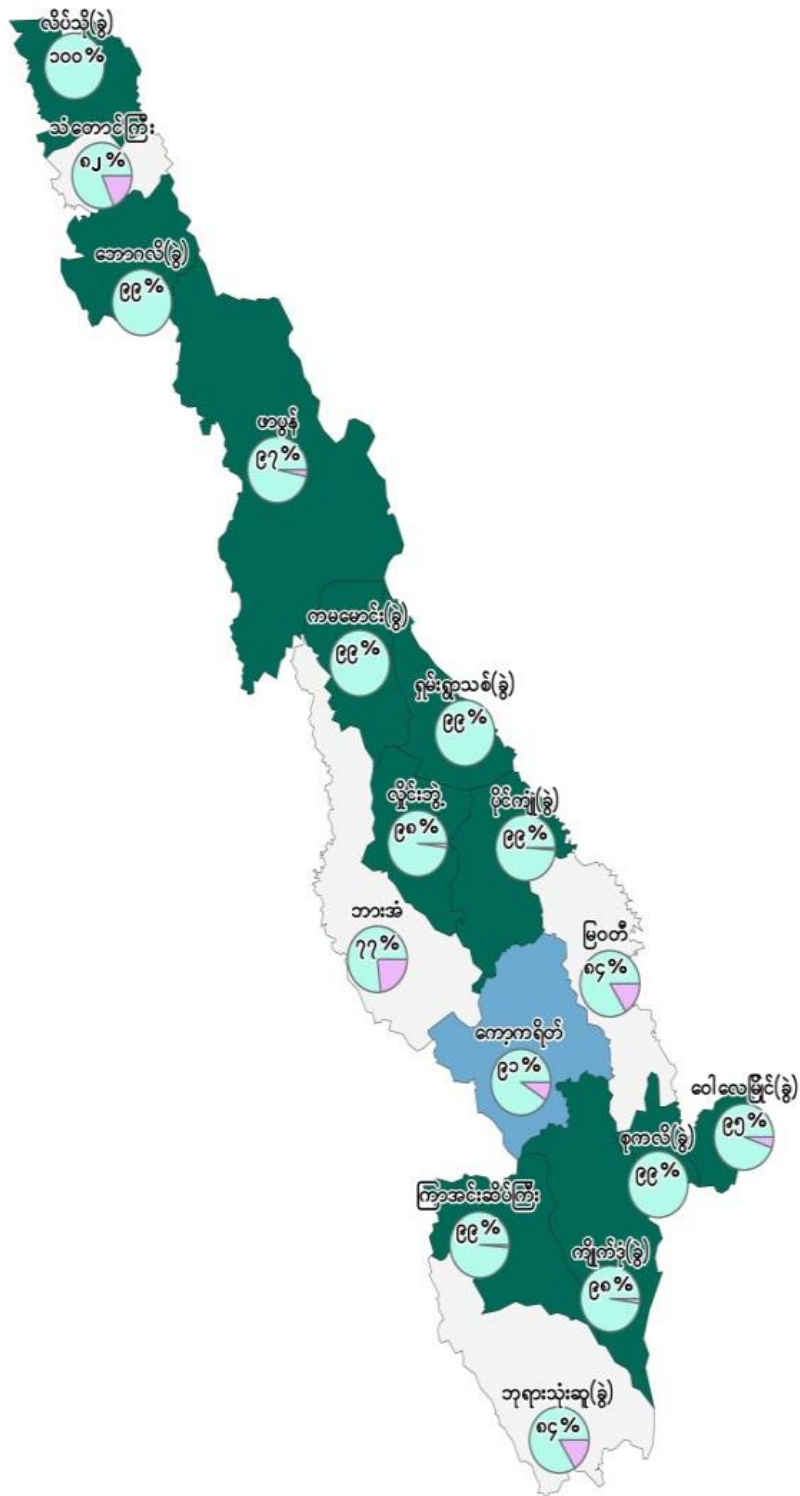

ညွှန်ပြချက်  
 အစားအစာချက်ပြုတ်စားသောက်ရန်အတွက်  
 သစ်သားကိုအခြေခံသောလောင်စာအသုံးပြုမှု (%)

၇၇ - ၈၄
၈၅ - ၉၂
၉၃ - ၁၀၀
မြို့နယ် နယ်နိမိတ်

ပြည်ထောင်စု	- ၈၁.၀%
ကရင်ပြည်နယ်	- ၈၇.၉%
ကော့ကရိတ်ခရိုင်	- ၉၂.၀%
ကြာအင်းဆိပ်ကြီးမြို့နယ်	- ၉၈.၅%



ဇယား (၁၆) - ချက်ပြုတ်စားသောက်ရန်အတွက် အဓိကအသုံးပြုသည့် လောင်စာအမျိုးအစားအလိုက် အိမ်ထောင်စုရာခိုင်နှုန်းကို မြို့ပြ/ကျေးလက် ခွဲခြားဖော်ပြသောဇယား

လောင်စာအမျိုးအစား		စုစုပေါင်း	မြို့ပြ	ကျေးလက်
လျှပ်စစ်မီး		၀.၂	၁.၀	၀.၁
ဓာတ်ငွေ့		*	၀.၂	*
ရေနံဆီမီး		၀.၂	-	၀.၂
ဘိုင်အိုဂက်စ်		၀.၂	၀.၃	၀.၂
သစ်သား/ထင်း		၅၁.၀	၄၀.၂	၅၁.၉
မီးသွေး/လောင်စာတောင့်		၄၇.၅	၅၇.၃	၄၆.၇
ကျောက်မီးသွေး		၀.၈	၀.၄	၀.၈
အခြား		၀.၁	၀.၆	၀.၁
စုစုပေါင်း	ရာခိုင်နှုန်း	၁၀၀.၀	၁၀၀.၀	၁၀၀.၀
	အရေအတွက်	၂၂,၀၄၀	၁,၈၁၇	၂၀,၂၂၃

- ကြာအင်းဆိပ်ကြီးမြို့နယ်တွင် အစားအစာ ချက်ပြုတ်စားသောက်ရန်အတွက် သစ်သားကို အခြေခံသော လောင်စာအမျိုးအစားများဖြစ်သည့် သစ်သား/ထင်း (၅၁.၀) ရာခိုင်နှုန်းနှင့် မီးသွေး/လောင်စာတောင့် (၄၇.၅) ရာခိုင်နှုန်းတို့ကို အဓိကအသုံးပြုကြကြောင်း တွေ့ရှိရပါသည်။
- အိမ်ထောင်စု (၀.၂) ရာခိုင်နှုန်းသာလျှင် အစားအစာချက်ပြုတ်စားသောက်ရန်အတွက် လျှပ်စစ်မီးကို အသုံးပြုကြပါသည်။
- ကျေးလက်ဒေသရှိ အိမ်ထောင်စုများတွင် သစ်သားကိုအခြေခံသော လောင်စာများဖြစ်သည့် သစ်သား/ထင်း (၅၁.၉) ရာခိုင်နှုန်းနှင့် မီးသွေး/လောင်စာတောင့် (၄၆.၇) ရာခိုင်နှုန်းကို အဓိကအသုံးပြုကြပါသည်။

မှတ်ချက်။ \* ၀.၁ ရာခိုင်နှုန်းထက်နည်းပါသည်။

**ဆက်သွယ်ရေးနှင့် အိမ်အသုံးအဆောင်ပစ္စည်းများ အသုံးပြုမှု**

**ဇယား (၁၇) - ဆက်သွယ်ရေးနှင့် အိမ်အသုံးအဆောင်ပစ္စည်းများ သုံးစွဲမှုအလိုက် အိမ်ထောင်စုရာခိုင်နှုန်းကို မြို့ပြ/ကျေးလက် ခွဲခြားဖော်ပြသောဇယား**

မြို့ပြ/ကျေးလက်	အိမ်ထောင်စု အရေအတွက်	ရေဒီယို	ရုပ်မြင်သံကြား	ကြိုးဖုန်း	လက်ကိုင်ဖုန်း	ကွန်ပျူတာ	အိမ်တွင် အင်တာနက် တပ်ဆင်ထားခြင်း	မည်သည့်ပစ္စည်းမျှ မရှိသည့် ရာခိုင်နှုန်း	ပစ္စည်းအားလုံး ရှိသည့် ရာခိုင်နှုန်း
စုစုပေါင်း	၂၂,၀၄၀	၃၀.၆	၄၄.၅	၃.၂	၁၄.၈	၁.၃	၁.၆	၄၁.၈	၀.၄
မြို့ပြ	၁,၈၁၇	၃၃.၆	၆၅.၇	၆.၆	၅၈.၄	၄.၇	၁၀.၅	၁၈.၈	၀.၆
ကျေးလက်	၂၀,၂၂၃	၃၀.၃	၄၂.၆	၂.၉	၁၀.၉	၁.၀	၀.၈	၄၃.၈	၀.၃

- အိမ်ထောင်စုများ၏ ဆက်သွယ်ရေးနှင့် အိမ်အသုံးအဆောင်ပစ္စည်းများသုံးစွဲမှုတွင် ရုပ်မြင်သံကြား စက်သုံးစွဲမှုသည် (၄၄.၅) ရာခိုင်နှုန်းဖြင့် အမြင့်ဆုံးဖြစ်ပါသည်။ ရုပ်မြင်သံကြားစက်ရှိသည့် အိမ်ထောင်စုအချိုးသည် မြို့ပြတွင် (၆၅.၇) ရာခိုင်နှုန်းဖြစ်ပြီး ကျေးလက်တွင် (၄၂.၆) ရာခိုင်နှုန်း ဖြစ်ပါသည်။

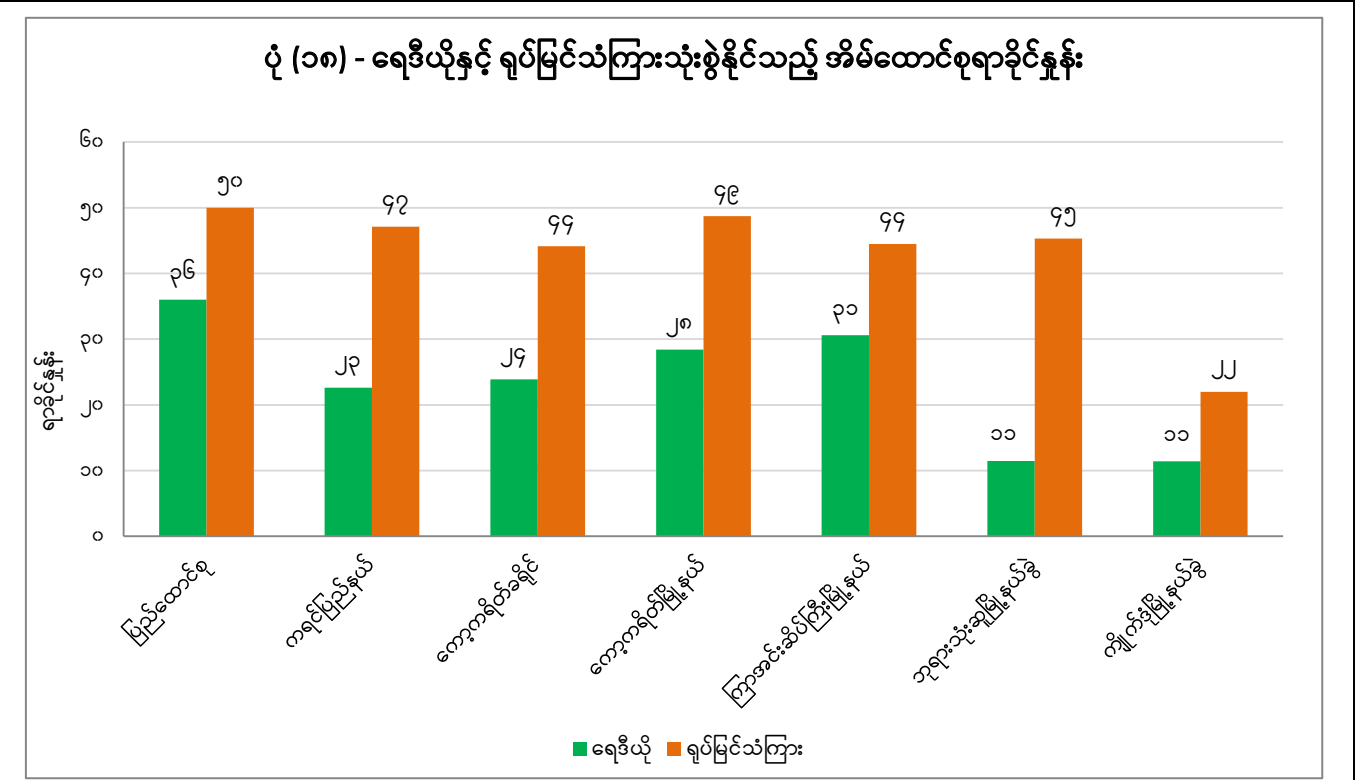

- ကြာအင်းဆိပ်ကြီးမြို့နယ်တွင် ရုပ်မြင်သံကြားရှိသော အိမ်ထောင်စုမှာ (၄၄.၅) ရာခိုင်နှုန်းဖြစ်ပြီး ရေဒီယိုရှိသော အိမ်ထောင်စုမှာ (၃၀.၆) ရာခိုင်နှုန်းဖြင့် အိမ်ထောင်စု (၃) စုတွင် (၁) စုနှုန်း ရှိကြောင်းတွေ့ရှိရပါသည်။

ပုံ (၁၉) - လက်ကိုင်ဖုန်းသုံးစွဲနိုင်မှု

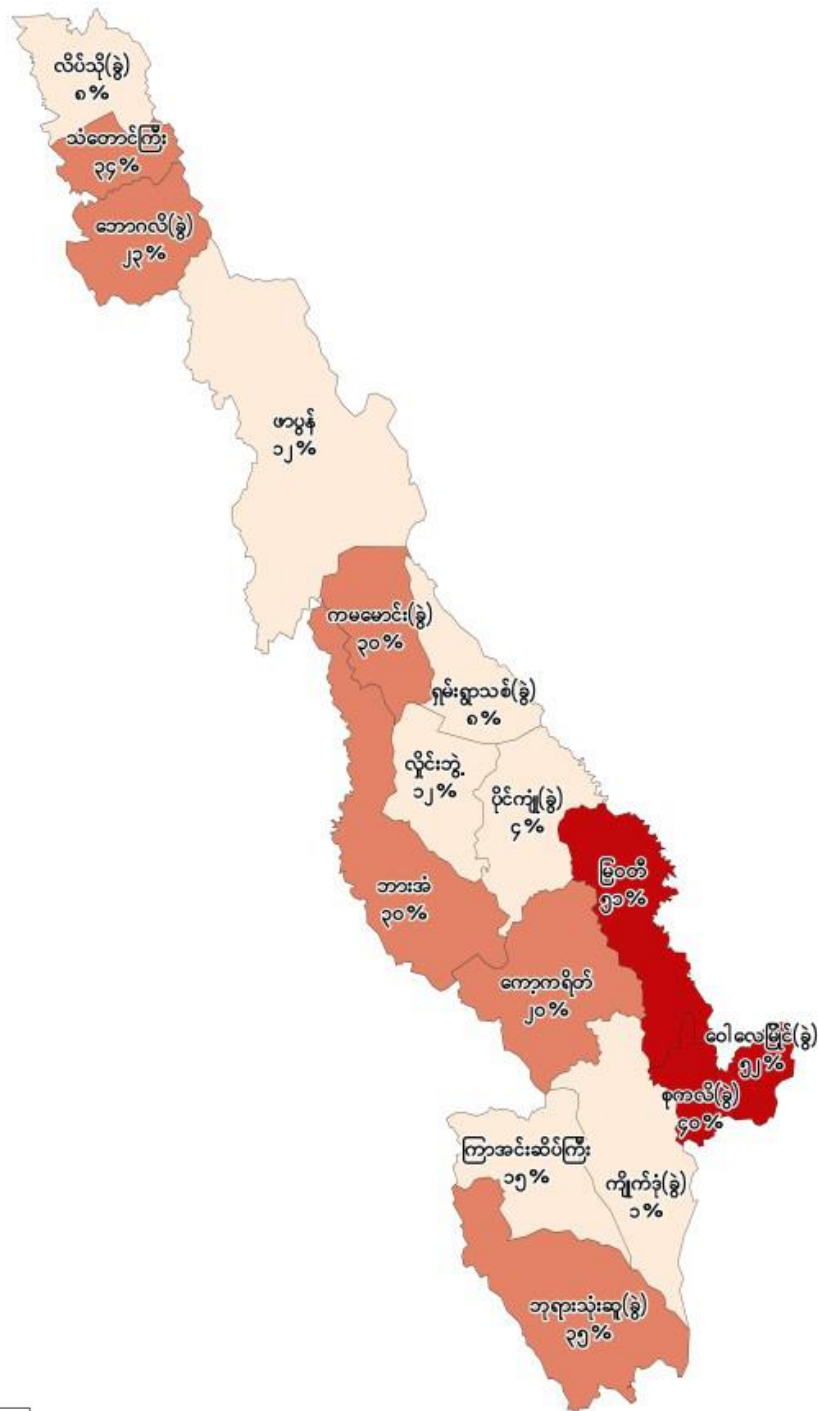

<p>ညွှန်ပြချက်</p> <p>လက်ကိုင်ဖုန်းရရှိသုံးစွဲနိုင်မှု (%)</p> <p>၁ - ၁၈</p> <p>၁၉ - ၃၀</p> <p>၃၁ - ၅၂</p> <p>မြို့နယ် နယ်နိမိတ်</p>
--

ပြည်ထောင်စု	- ၃၂.၉%
ကရင်ပြည်နယ်	- ၂၅.၃%
ကော့ကရိတ်ခရိုင်	- ၁၉.၄%
ကြာအင်းဆိပ်ကြီးမြို့နယ်	- ၁၄.၈%

• ကြာအင်းဆိပ်ကြီးမြို့နယ်တွင် အိမ်ထောင်စု (၁၄.၈) ရာခိုင်နှုန်းသည် လက်ကိုင်ဖုန်းရှိသည့်အတွက် ကရင်ပြည်နယ်အတွင်းရှိ အခြားမြို့နယ်များနှင့် နှိုင်းယှဉ်ရာ အနိမ့်ဆုံးအုပ်စုတွင် ပါဝင်ပါသည်။

**ပို့ဆောင်ရေးယာဉ် အမျိုးအစားများ**

**ဇယား (၁၈) - သယ်ယူပို့ဆောင်ရေးအတွက် အသုံးပြုသည့်ယာဉ်အမျိုးအစားအလိုက် အိမ်ထောင်စု အရေအတွက်ကို မြို့ပြ/ကျေးလက် ခွဲခြားဖော်ပြသောဇယား**

ပြည်နယ်/ခရိုင်/မြို့နယ်	အိမ်ထောင်စု	ကား/ ထရပ်ကား/ ဗင်န်	မော်တော် ဆိုင်ကယ်/ လျှပ်စစ်စက်ဘီး/ သုံးဘီးကား	စက်ဘီး	(၄) ဘီးပါ ထော်လာဂျီ	တနူးလှေ၊ သမ္ဗန်	စက်လှေ၊ မော်တော်ဘုတ်	လှည်း(ကျွဲ၊ နွား၊ မြင်း... စသဖြင့်)
ကရင်ပြည်နယ်	၃၀၈,၀၄၁	၁၂,၄၅၁	၁၂၇,၉၄၀	၁၀၈,၅၁၈	၁၈,၀၆၂	၈,၇၁၆	၇,၀၉၀	၄၃,၃၈၁
မြို့ပြ	၆၇,၁၆၇	၅,၇၃၀	၃၂,၁၄၅	၂၄,၂၈၀	၉၄၀	၈၂၅	၄၂၁	၉၉၇
ကျေးလက်	၂၄၀,၈၇၄	၆,၇၂၁	၉၅,၇၉၅	၈၄,၂၃၈	၁၇,၁၂၂	၇,၈၉၁	၆,၆၆၉	၄၂,၃၈၄
ကော့ကရိတ်ခရိုင်	၉၆,၀၆၆	၂,၈၃၅	၄၃,၇၉၅	၃၄,၃၅၇	၇,၅၄၇	၃,၃၆၂	၂,၄၈၈	၁၉,၉၉၄
မြို့ပြ	၁၇,၀၇၅	၁,၂၄၉	၈,၄၇၆	၆,၁၄၆	၃၀၈	၂၈၆	၁၄၃	၄၇၀
ကျေးလက်	၇၉,၉၉၁	၁,၅၈၆	၃၅,၃၁၉	၂၈,၂၁၁	၇,၂၃၉	၃,၀၇၆	၂,၃၄၅	၁၉,၅၂၄
ကြာအင်းဆိပ်ကြီးမြို့နယ်	၂၂,၀၄၀	၅၅၃	၁၂,၄၆၂	၈,၅၁၇	၆၈၈	၁,၁၈၀	၃၉၅	၄,၄၆၁
မြို့ပြ	၁,၈၁၇	၈၂	၉၆၃	၈၅၇	၁၆	၆၀	၄၀	၁၁၀
ကျေးလက်	၂၀,၂၂၃	၄၇၁	၁၁,၄၉၉	၇,၆၆၀	၆၇၂	၁,၁၂၀	၃၅၅	၄,၃၅၁

- ကြာအင်းဆိပ်ကြီးမြို့နယ်တွင် အိမ်ထောင်စုများ၏ သယ်ယူပို့ဆောင်ရေးအတွက် အသုံးပြုသည့် ယာဉ်အမျိုးအစားများတွင် မော်တော်ဆိုင်ကယ်/လျှပ်စစ်စက်ဘီး/သုံးဘီးကား အသုံးပြုမှုသည် (၅၆.၅) ရာခိုင်နှုန်းဖြင့် အမြင့်ဆုံးဖြစ်ပြီး စက်ဘီး အသုံးပြုမှုသည် (၃၈.၆) ရာခိုင်နှုန်းဖြင့် ဒုတိယ အမြင့်ဆုံး ဖြစ်ပါသည်။
- မြို့ပြ/ကျေးလက် ခွဲခြားလေ့လာရာတွင် အိမ်ထောင်စုအများစုသည် မော်တော်ဆိုင်ကယ်/လျှပ်စစ် စက်ဘီး/သုံးဘီးကားကို သယ်ယူပို့ဆောင်ရေးယာဉ်အဖြစ် အဓိက အသုံးပြုကြပါသည်။

(ဇ) မွေးဖွားခြင်းနှင့် သေဆုံးခြင်းအကြောင်းအရာ

မွေးဖွားခြင်းအကြောင်းအရာ

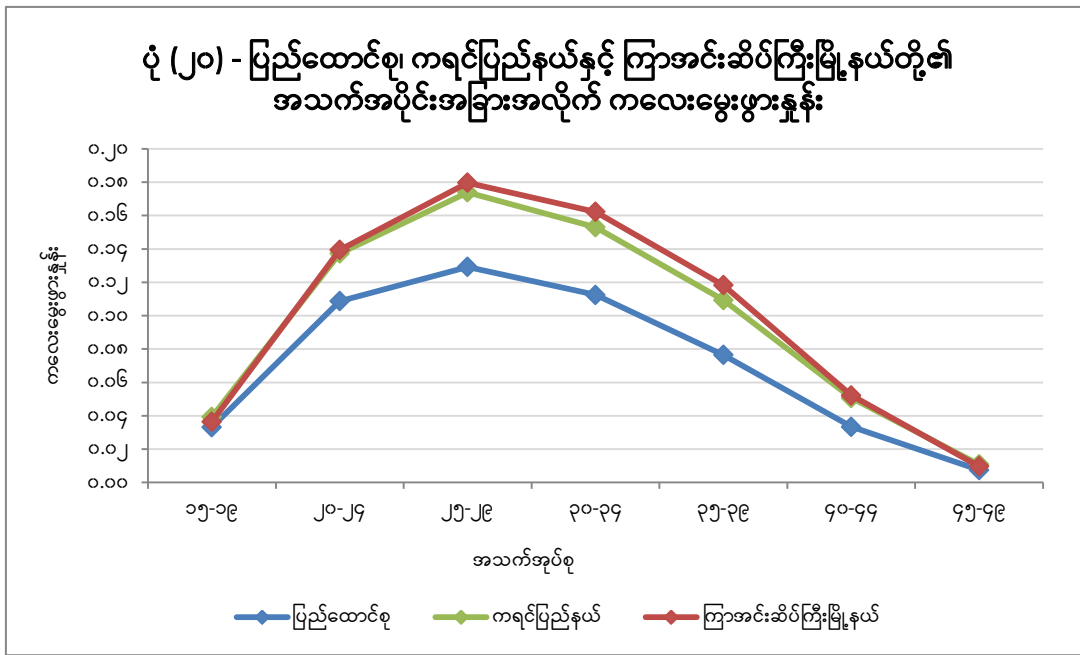

- ကြာအင်းဆိပ်ကြီးမြို့နယ်တွင် အသက် (၂၅-၂၉) အုပ်စုတွင် မွေးဖွားနှုန်းအမြင့်ဆုံးဖြစ်သည်ကို တွေ့ရှိရပါသည်။
- အသက် (၁၅) နှစ်မှ အသက် (၄၉) နှစ်အတွင်းရှိ အမျိုးသမီးတစ်ဦး၏ စုစုပေါင်းကလေးမွေးဖွားနှုန်းမှာ (၃.၅) ဦးဖြစ်ပြီး ပြည်ထောင်စုအဆင့် စုစုပေါင်းကလေးမွေးဖွားနှုန်း (၂.၅) ဦးထက် ပိုမြင့်သည်ကို တွေ့ရှိရပါသည်။

ပုံ (၂၁) - စုစုပေါင်းကလေးမွေးဖွားနှုန်း

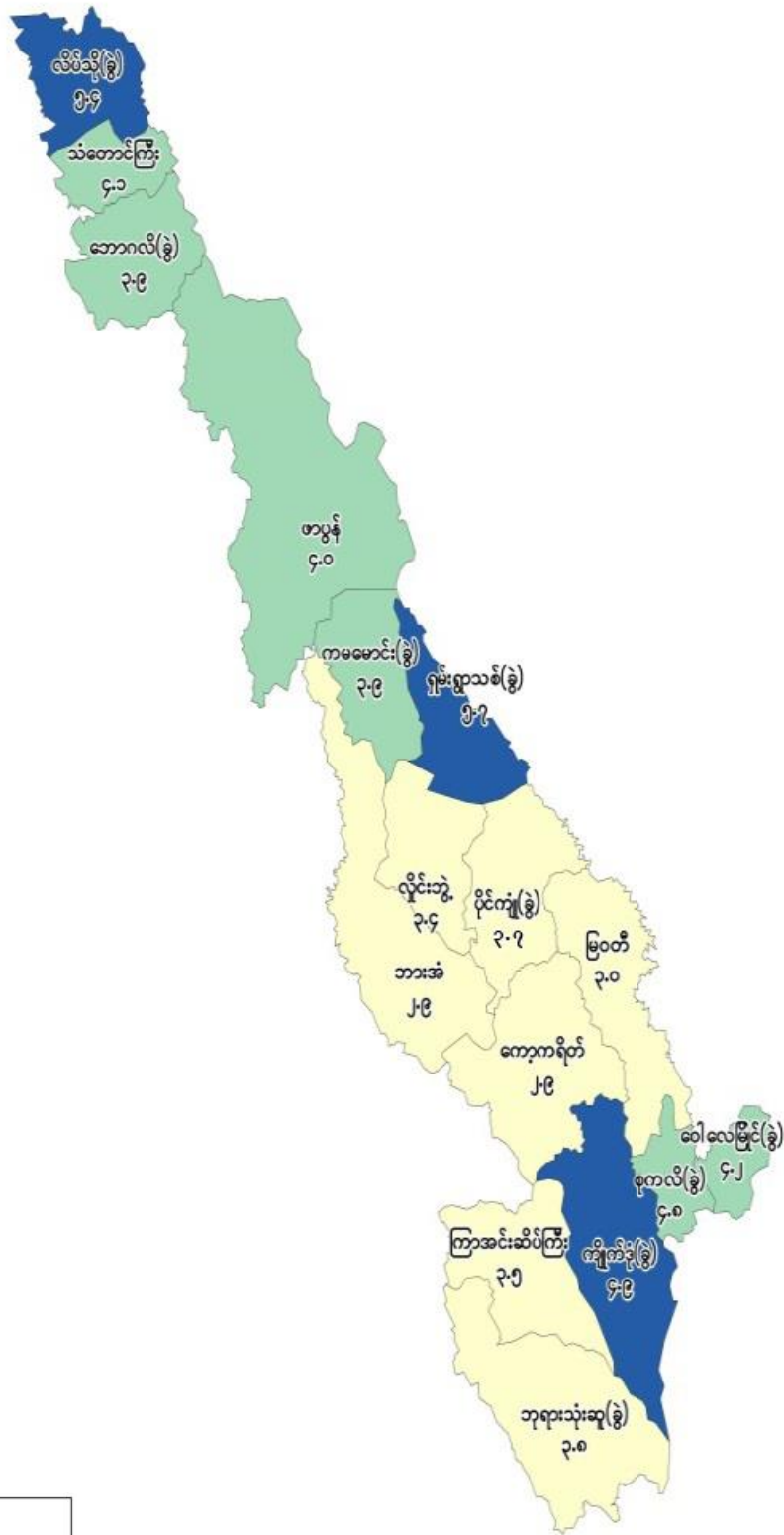

**ညွှန်ပြချက်**

**စုစုပေါင်းကလေးမွေးဖွားနှုန်း**

၂.၉ - ၃.၈
၃.၉ - ၄.၈
၄.၉ - ၅.၇
မြို့နယ် နယ်နိမိတ်

ပြည်ထောင်စု	- ၂.၅ ဦး
ကရင်ပြည်နယ်	- ၃.၄ ဦး
ကော့ကရိတ်ခရိုင်	- ၃.၅ ဦး
ကြာအင်းဆိပ်ကြီးမြို့နယ်	- ၃.၅ ဦး

ပုံ (၂၂) - မျှော်မှန်းသက်တမ်း (ပြည်ထောင်စု၊ တိုင်းဒေသကြီး/ပြည်နယ်)

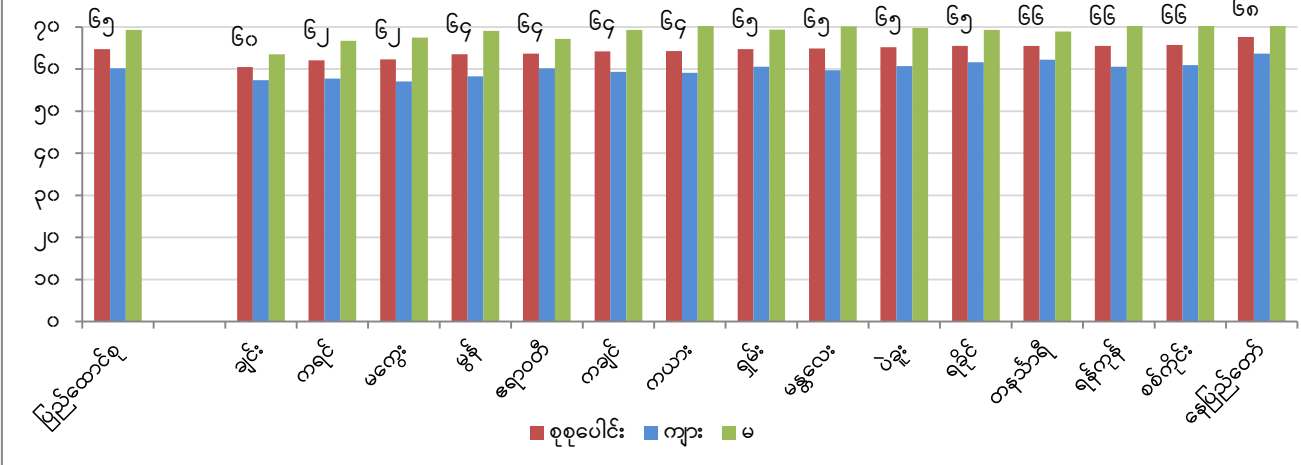

- ကရင်ပြည်နယ်တွင် မွေးဖွားစဉ် မျှော်မှန်းသက်တမ်းသည် (၆၂.၁) နှစ်ဖြစ်ပြီး ပြည်ထောင်စုအဆင့် မျှော်မှန်းသက်တမ်း (၆၄.၇) နှစ်ထက်နိမ့်ပါသည်။
- မ မျှော်မှန်းသက်တမ်း (၆၆.၇ နှစ်) သည် ကျား မျှော်မှန်းသက်တမ်း (၅၇.၇ နှစ်) ထက် ပိုမြင့်ပါသည်။

ကလေးအရွယ်သေဆုံးခြင်းနှင့် ကိုယ်ဝန်ဆောင်မိခင်သေဆုံးခြင်းအကြောင်းအရာ

ပုံ (၂၃) - တစ်နှစ်အောက်ကလေးသေနှုန်းနှင့် ငါးနှစ်အောက်ကလေးသေနှုန်း

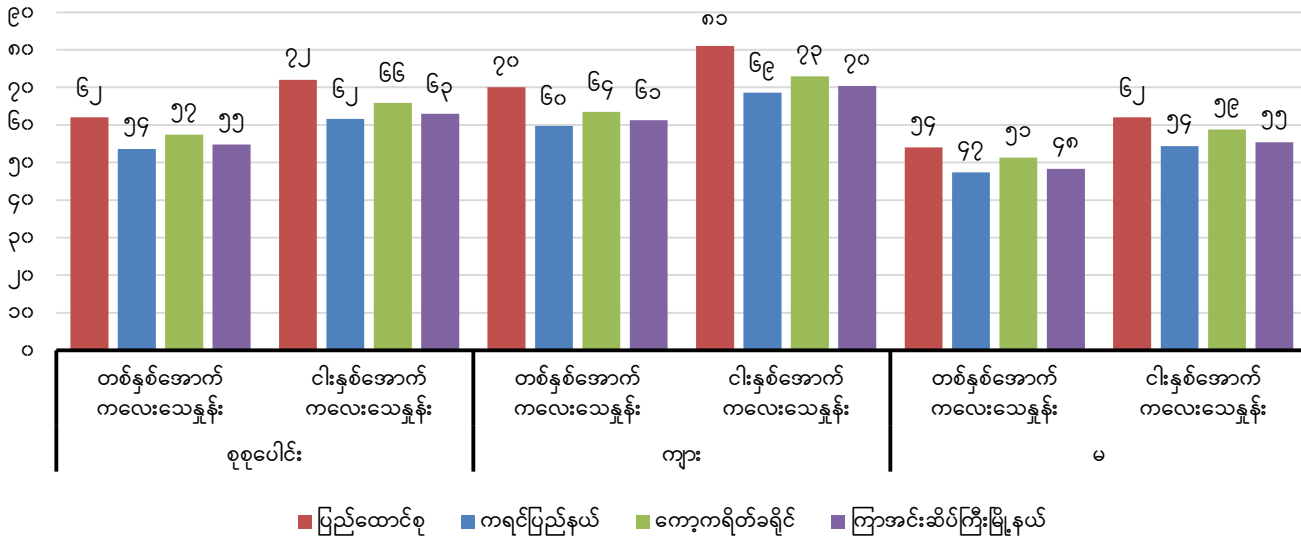

- ကော့ကရိတ်ခရိုင်တွင် တစ်နှစ်အောက်နှင့် ငါးနှစ်အောက်ကလေးသေနှုန်းများသည် ပြည်ထောင်စုအဆင့် သေနှုန်းများထက် နိမ့်ပါသည်။ အရှင်မွေးကလေး (၁,၀၀၀) တွင် အသက်တစ်နှစ်အောက်ကလေး (၅၇) ဦးနှင့် အရှင်မွေးကလေး (၁,၀၀၀) တွင် အသက်ငါးနှစ်အောက်ကလေး (၆၆) ဦး သေဆုံးလျက်ရှိပါသည်။
- ကြာအင်းဆိပ်ကြီးမြို့နယ်တွင် တစ်နှစ်အောက်ကလေးသေနှုန်းနှင့် ငါးနှစ်အောက်ကလေးသေနှုန်းများသည် ကရင်ပြည်နယ်၏ သေနှုန်းများထက်မြင့်ပြီး ကော့ကရိတ်ခရိုင်၏ သေနှုန်းများထက်နိမ့်ပါသည်။ အရှင်မွေးကလေး (၁,၀၀၀) တွင် အသက်တစ်နှစ်အောက်ကလေး (၅၅) ဦးနှင့် အရှင်မွေးကလေး (၁,၀၀၀) တွင် အသက်ငါးနှစ်အောက်ကလေး (၆၃) ဦးသေဆုံးလျက်ရှိပါသည်။

ပုံ (၂၄) - ကိုယ်ဝန်ဆောင်မိခင်သေနှုန်း (ပြည်ထောင်စု၊ တိုင်းဒေသကြီး/ပြည်နယ်)

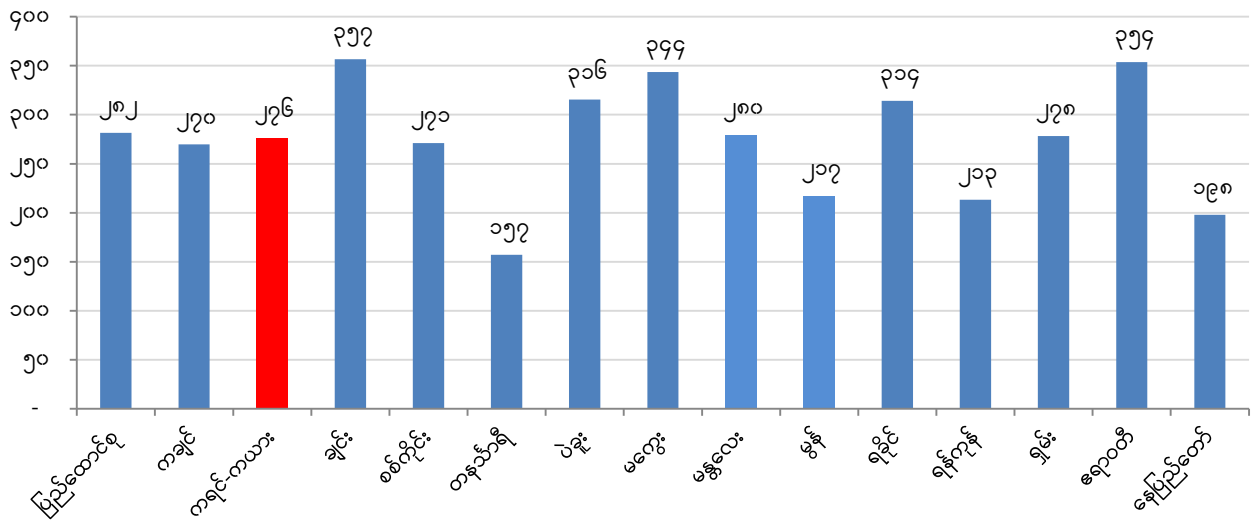

- ကရင်ပြည်နယ်တွင် အရှင်မွေးကလေး (၁၀၀,၀၀၀) ၌ ကိုယ်ဝန်ဆောင်စဉ်၊ မွေးဖွားစဉ်နှင့် မွေးဖွားပြီး (၆) ပတ်အကြာတွင် မိခင် (၂၇၆) ဦး သေဆုံးလျက်ရှိပါသည်။
- ကိုယ်ဝန်ဆောင်မိခင်သေနှုန်းသည် ပြည်ထောင်စုအဆင့်ထက် နိမ့်ပါသည်။
- အရှေ့တောင်အာရှနိုင်ငံများ၏ ကိုယ်ဝန်ဆောင်မိခင်သေနှုန်း (၁၄၀) နှင့် နှိုင်းယှဉ်ရာတွင် မြန်မာနိုင်ငံ၏ ကိုယ်ဝန်ဆောင်မိခင်သေနှုန်း (၂၈၂) သည် မြင့်မားနေကြောင်းတွေ့ရှိရပါသည်။





















အစီရင်ခံစာများကို အောက်ဖော်ပြပါ  
ဝက်ဘ်ဆိုဒ်များတွင် ရယူနိုင်ပါသည်။

[www.dop.gov.mm](http://www.dop.gov.mm)

(ဆိုမဟုတ်)

<http://myanmar.unfpa.org/census>

